

**GEMEINDE RIGGISBERG**

**JAHRESRECHNUNG HRM2**

**2025**

## Inhalt

1	BERICHTERSTATTUNG .....	4
2	ECKDATEN .....	11
2.1	Übersicht .....	11
2.2	Selbstfinanzierung / Finanzierungsergebnis .....	12
2.3	Gestufte Erfolgsausweise .....	13
2.3.1	Gesamter Haushalt .....	13
2.3.2	Allgemeiner Haushalt .....	14
2.3.3	Wasserversorgung .....	15
2.3.4	Abwasserentsorgung .....	16
2.3.5	Abfall .....	17
3	BILANZ .....	18
4	FUNKTIONEN .....	19
4.1	Erfolgsrechnung .....	19
4.2	Investitionsrechnung .....	27
5	SACHGRUPPEN .....	28
5.1	Erfolgsrechnung .....	28
5.2	Investitionsrechnung .....	29
6	GELDFLUSSRECHNUNG .....	30
7	FINANZKENNZAHLEN .....	32
7.1	Gesamthaushalt .....	32
7.2	Allgemeiner Haushalt .....	37
7.3	Spezialfinanzierung Wasserversorgung .....	38
7.4	Spezialfinanzierung Abwasserentsorgung .....	39
7.5	Spezialfinanzierung Abfall .....	40
8	BESCHLUSS DER EXEKUTIVE .....	41
9	BESTÄTIGUNGSBERICHT .....	42

10 GENEHMIGUNG DER JAHRESRECHNUNG .....	44
11 ANHANG .....	45
11.1 Regelwerk .....	45
11.1.1 Angewendetes Regelwerk .....	45
11.1.2 Bewertung Finanzvermögen .....	45
11.1.3 Bewertung Verwaltungsvermögen .....	47
11.1.4 Aktivierungsgrenzen .....	47
11.1.5 Bestehendes Verwaltungsvermögen .....	47
11.2 Grundlagen der Jahresrechnung .....	47
11.3 Eigenkapitalnachweis .....	48
11.4 Rückstellungsspiegel .....	49
11.5 Beteiligungsspiegel .....	50
11.6 Gewährleistungsspiegel .....	53
11.7 Anlagespiegel .....	54
11.8 Kreditkontrolle .....	57
11.8.1 Verpflichtungskredite für Investitionen .....	57
11.8.2 Nachkredite > CHF 5'000.00 .....	62
11.9 Weitere massgebende Angaben .....	67
12 DETAILS ZUR RECHNUNG .....	69
12.1 Bilanz .....	69
12.2 Erfolgsrechnung nach Funktionen .....	94
12.3 Erfolgsrechnung nach Sachgruppen .....	155
12.4 Investitionsrechnung nach Funktionen .....	185
12.5 Investitionsrechnung nach Sachgruppen .....	192

# 1 BERICHTERSTATTUNG

## ALLGEMEINES

Die Jahresrechnung 2025 wurde nach dem Rechnungsmodell HRM2 gemäss Art. 70 Gemeindegesetz (GG, BSG 170.11) erstellt. Zum Einsatz gelangte des EDV-System Abacus der Talus Informatik AG, Wiler bei Seedorf.

## ERGEBNISSE AUF EINEN BLICK

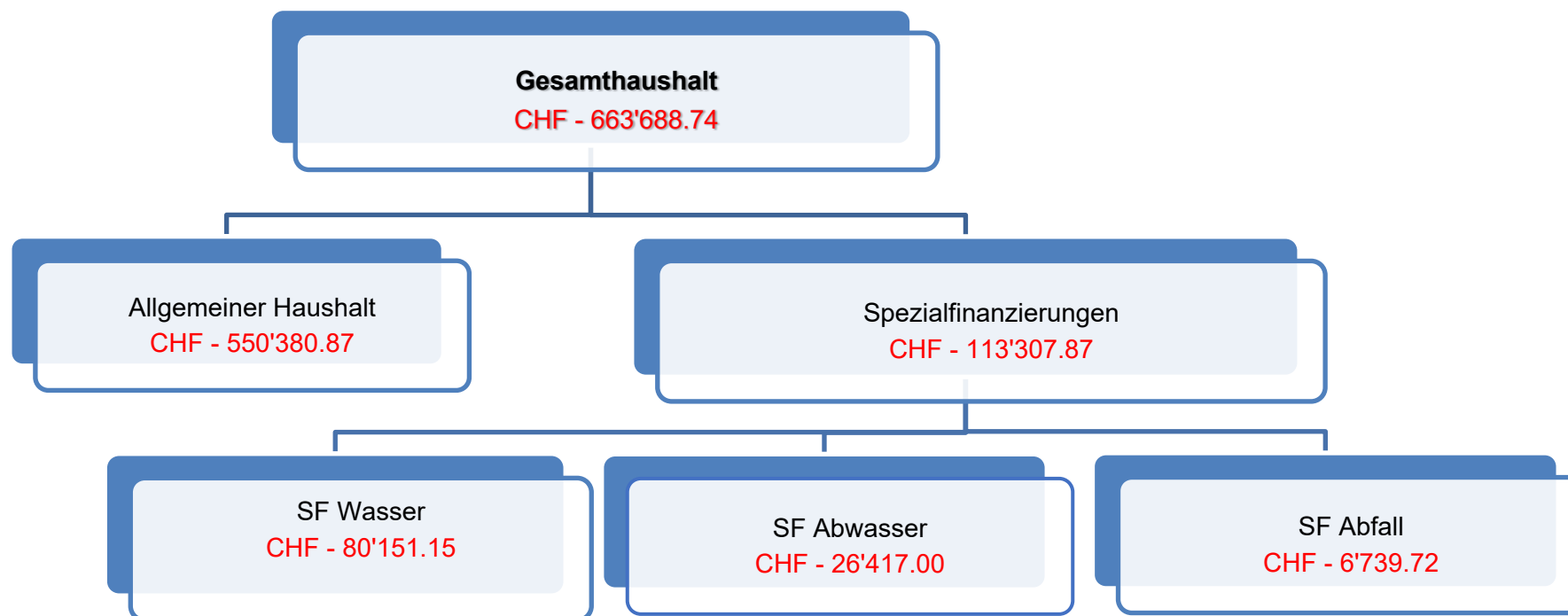

**ERFOLGSRECHNUNG****Gesamthaushalt**

Der Gesamthaushalt (allgemeiner Haushalt und Spezialfinanzierungen) schliesst mit einem Aufwandüberschuss von CHF 663'688.74 ab. Das Budget 2025 sah einen Aufwandüberschuss von CHF 2'003'750.00 vor. Die Besserstellung beträgt somit CHF 1'340'061.26. Die Selbstfinanzierung von CHF 1'316'977.96 liegt um CHF 1'812'567.96 über dem Budget, welches mit einer negativen Selbstfinanzierung von CHF 495'590.00 rechnete.

Kommentar zu Aufwand und Ertrag nach Sachgruppen (SG) Gesamthaushalt:

**Aufwand****Personalaufwand (SG 30)**

Der Personalaufwand ist um CHF 225'923.49 (3.98%) tiefer ausgefallen als budgetiert. Nicht nahtlos besetzte Stellen bei Personalwechseln und zu hoch budgetierte Teuerung führten zu weniger Lohn- und Personalnebenkosten (CHF 166'574.15). Zudem fiel der übrige Personalaufwand, inkl. Aus- und Weiterbildung, tiefer aus (CHF 62'551.44). Ein Mehraufwand war bei den Betreuungszulagen zu verzeichnen (CHF 5'635.40).

**Sach- und übriger Betriebsaufwand (SG 31)**

Der Minderaufwand beträgt CHF 322'771.60 (8.55%). Weniger ausgegeben als budgetiert wurde vor allem für Material- und Warenaufwand (CHF 55'838.81), Dienstleistungen Dritter und Honorare (CHF 96'677.07), baulicher und betrieblicher Unterhalt (CHF 98'314.48), Unterhalt Mobilien und immaterielle Anlagen (CHF 35'108.58) und verschiedenen Betriebsaufwand (CHF 52'335.28). Im Gegenzug fiel der Ver- und Entsorgungsaufwand für die Liegenschaften des Verwaltungsvermögens höher aus (CHF 35'388.81).

**Abschreibungen Verwaltungsvermögen (SG 33)**

Die Abschreibungen des Verwaltungsvermögens fielen um CHF 76'777.53 (4.99%) tiefer aus. Das am 01.01.2016 (Start Rechnungslegungsmodell HRM2) «Bestehende Verwaltungsvermögen» gemäss Art. T2-4, Abs. 1 GV wurde über 10 Jahren linear abgeschrieben. In der Rechnung 2025 ist somit die letzte Abschreibungsrate von CHF 648'670.00 verbucht. Die planmässigen Abschreibungen auf den «neuen» Vermögenswerten, d. h. nach Einführung von HRM2, gemäss Anhang 2 GV, betragen CHF 812'952.47. Ausserplanmässige Abschreibungen: Keine.

**Finanzaufwand (SG 34)**

Der Finanzaufwand liegt um CHF 19'234.10 (14.39%) unter dem Budget. Weniger Zinsaufwand (CHF 15'035.20), weniger Liegenschaftenaufwand Finanzvermögen (CHF 3'573.10) und weniger Vergütungszinse auf Steuern (CHF 625.80) führten dazu.

**Einlagen in Fonds- und Spezialfinanzierungen (SG 35)**

Die Einlagen sind um CHF 276'021.00 (45.84%) höher ausgefallen, begründbar mit den höheren Einlagen in den Werterhalt der Spezialfinanzierungen Wasserversorgung und Abwasserentsorgung (vgl. Ausführungen «Spezialfinanzierungen gebührenfinanzierte Bereiche»).

**Transferaufwand (SG 36)**

Der Transferaufwand ist um CHF 974'621.02 (8.65%) tiefer ausgefallen als budgetiert.

Die Beiträge an die Lastenverteiler fielen um CHF 313'991.55 tiefer aus. Tiefere Lastenanteile waren vor allem zu verzeichnen beim Beitrag an die Lehrerbesoldungen Sekundarstufe I (CHF 118'641.75), dem Gemeindeanteil an die Ergänzungsleistungen (CHF 88'895.00) und dem Lastenanteil Sozialhilfe (CHF 103'272.30). Die Beiträge an die Lastenverteiler beliefen sich in der Rechnung 2025 auf total CHF 6'200'508.45.

Die Beiträge an die privaten Haushalte sind um CHF 514'387.87 tiefer als im Budget erwartet. Der Grund sind Minderaufwände für wirtschaftliche Hilfe (CHF 401'865.52), Alimentenbevorschussungen (CHF 44'400.00) und Betreuungsgutscheine (CHF 62'759.10).

Es mussten weniger Entschädigungen und Beiträge an Gemeinden und Gemeindeverbände von CHF 140'960.87 bezahlt werden, hauptsächlich weniger Schulkostenbeiträge und Beiträge an ARA-Verbände.

### **Ausserordentlicher Aufwand (SG 38)**

Höhere Einlage in die Spezialfinanzierung Grabunterhaltsgebühren von CHF 5'725.00 entsprechend dem Mehrertrag.

### **Interne Verrechnungen (SG 39)**

Die internen Verrechnungen unter den Funktionen des allgemeinen Haushaltes sind erfolgsneutral. Sie liegen um CHF 53'375.00 (6.00%) unter dem Budgetwert. Die Gründe sind weniger verrechnete Dienstleistungen (CHF 11'429.85), weniger verrechnete Betriebs- und Verwaltungskosten (CHF 7'283.20) und kalkulatorische Zinsen infolge tieferen Zinssätzen (CHF 36'336.05). Mehraufwand bei den Mieten und Benützungskosten (CHF 1'646.10)

### **Ertrag**

#### **Fiskalertrag (SG 40)**

Die Gemeindeversammlung hat mit dem Budget 2025 folgende Steueranlagen beschlossen:

- Gemeindesteueranlage für natürliche und juristische Personen mit dem 1,80-fachen der gesetzlichen Einheitsansätze.
- Liegenschaftssteuern mit 1,5‰ vom amtlichen Wert.

Der gesamte Steuerertrag von CHF 8'978'802.30 liegt um CHF 308'302.30 (3.56%) über den Budgeterwartungen. Höhere direkte Steuern bei den natürlichen Personen (CHF 242'399.75) und bei den juristischen Personen (CHF 176'484.30) trugen zur Besserstellung bei. Im Gegenzug fielen die Steuererträge bei den übrigen direkten Steuern und den Hundesteuern im Vergleich zum Budget tiefer aus (CHF 110'581.75), insbesondere Minderertrag Vermögensgewinnsteuern (CHF 195'759.30) und Mehrertrag Erbschafts- und Schenkungssteuern (CHF 61'992.10).

#### **Regalien und Konzessionen (SG 41)**

Mehrertrag von CHF 144.80 zum Budget.

#### **Entgelte (SG 42)**

Der Mehrertrag beträgt CHF 555'942.45 (16.67%).

Der Mehrertrag beim allgemeinen Haushalt von CHF 263'491.64 resultiert hauptsächlich aus höheren Rückerstattungen von wirtschaftlicher Hilfe (CHF 227'802.85) und insgesamt höheren Benützungsgebühren und Dienstleistungen (CHF 30'843.00).

Der Mehrertrag bei den Spezialfinanzierungen von CHF 292'450.81 ist mit den höheren Benützungsgebühren (CHF 293'015.89), davon Anschlussgebühren (CHF 278'947.45) begründbar.

### Finanzertrag (SG 44)

Der Finanzertrag von CHF 466'463.85 ist um CHF 137'513.85 höher ausgefallen als budgetiert. Die Verbuchung der Amortisationszahlung der EVR AG von CHF 75'000.00 für das in der Rechnung 2024 wertberichtigte Darlehen in der Erfolgsrechnung (anstatt wie vorher in der Investitionsrechnung) ist der Hauptgrund. Ebenfalls zur Besserstellung beigetragen hat die Marktwertanpassung bei den Aktien der BKW von CHF 32'760.00. Der ausgewiesene höhere Betrag «Übrige Zinsen von Finanzvermögen» von CHF 20'234.65 ist insbesondere mit der Zinsgutschrift zugunsten der Spezialfinanzierung Abwasserentsorgung begründbar.

### Entnahmen aus Fonds- und Spezialfinanzierungen (SG 45)

Aus den Fonds- und Spezialfinanzierungen wurden CHF 44'751.85 weniger entnommen als geplant.

Die Entnahme aus den Spezialfinanzierungen Werterhalt Abwasserentsorgung fiel tiefer aus (CHF 57'157.75). Der Grund sind weniger Abschreibungen und weniger werterhaltender Unterhalt als budgetiert. Demgegenüber höhere Entnahmen bei der Spezialfinanzierung Werterhalt Wasserversorgung (CHF 8'626.65) infolge mehr werterhaltendem Unterhalt.

Beim allgemeinen Haushalt wurden erstmals in der Rechnung 2025 die Abschreibungen des Schulhausneubaus Aebnit aus der Spezialfinanzierung Mehrwertabgabe entnommen (CHF 109'183.10).

### Transferertrag (SG 46)

Der Transferertrag liegt um CHF 729'613.93 (9.27%) unter dem Budgetwert.

Die Entschädigungen vom Kanton fielen um CHF 657'761.89 tiefer aus. Der tiefere Ertrag ist vor allem mit weniger lastenausgleichsberechtigten Nettoaufwendungen für wirtschaftliche Hilfe (CHF 570'595.72) begründbar. Ebenfalls fielen die Rückerstattung für die Prämienverbilligungen KVG (CHF 57'979.90) und die Fallpauschalen für den Regionaler Sozialdienst (CHF 35'937.74) tiefer aus.

Die Entschädigungen von Gemeinden liegen um CHF 135'452.75 unter dem Budget, begründbar mit insgesamt weniger Schulkostenbeiträgen (CHF 71'239.00) und weniger Rückerstattungen an die Nettoaufwendungen der Betreuungsgutscheine (CHF 57'824.65).

Demgegenüber sind die Leistungen aus dem Finanzausgleich um CHF 39'214.00 höher ausgefallen.

### Ausserordentlicher Ertrag (SG 48)

Die Entnahmen aus dem Eigenkapital sind um CHF 225'058.10 tiefer ausgefallen. Keine Entnahme von CHF 218'750.00 mehr aus der Spezialfinanzierung «SF Übertragung Anlagen Gemeinde an die EVR AG» gemäss Art. 85 Abs. 2 lit. c GV, weil diese in der Jahresrechnung 2024 vollständig aufgelöst wurde.

### Allgemeiner Haushalt

Der allgemeine Haushalt (Gesamthaushalt abzüglich Spezialfinanzierungen) schliesst mit einem Aufwandüberschuss von CHF 550'380.87 ab. Das Budget 2025 sah einen Aufwandüberschuss von CHF 1'697'000.00 vor. Dies bedeutet eine Besserstellung von CHF 1'146'619.13. Gründe für die Besserstellung sind: Weniger Personalaufwand (CHF 205'309.07), weniger Sach- und übriger Betriebsaufwand (CHF 218'877.31), weniger Abschreibungen auf dem Verwaltungsvermögen (CHF 64'906.00), tiefere Beiträge an die Lastenverteiler (CHF 313'991.55) und mehr Steuerertrag (CHF 308'302.30). Die Selbstfinanzierung beträgt CHF 712'631.23 liegt um CHF 1'312'471.23 über dem Budget, welches mit einer negativen Selbstfinanzierung von CHF 599'840.00 rechnet.

**Spezialfinanzierungen** (gebührenfinanzierte Bereiche)

Das Defizit beträgt insgesamt CHF 113'307.87. Budgetiert waren Defizite von CHF 306'750.00. Besserstellung somit CHF 193'442.13.

**Spezialfinanzierung Wasserversorgung**

Der Aufwandüberschuss von CHF 80'151.15 liegt um CHF 102'398.85 tiefer als im Budget (CHF 182'550.00). Die Anschlussgebühren (vor allem aus Neuüberbauungen) von CHF 194'929.95 sind um CHF 144'929.95 höher ausgefallen als budgetiert (CHF 50'000.00). Deshalb wurden 100% des Wiederbeschaffungswerte (budgetiert waren 60%) in die Spezialfinanzierung Werterhalt eingelegt. Dies sind CHF 124'110.00 mehr als budgetiert. Das Rechnungsergebnis positiv beeinflusst haben Minderaufwände für Honorare externer Berater, vor allem Brunnenmeister (CHF 57'281.54), tiefere Abschreibungen (CHF 16'960.50) und die Einlageentsteuerung auf den Anlagen der früheren Gemeinde Rümli (CHF 14'488.30).

**Spezialfinanzierung Abwasserentsorgung**

Das Defizit der Erfolgsrechnung beträgt CHF 26'417.00, CHF 104'133.00 weniger als budgetiert (CHF 130'550.00). Die Anschlussgebühren (vor allem aus Neuüberbauungen) von CHF 184'017.50 sind um CHF 134'017.50 höher ausgefallen als budgetiert (CHF 50'000.00). Zudem waren bei den wiederkehrenden Gebühren Mehreinnahmen zu verzeichnen (CHF 33'733.17). Durch Erhöhung des Einlagesatzes von 60% auf 80% konnten CHF 151'911.00 mehr in die Spezialfinanzierung Werterhalt eingelegt werden. Minderaufwendungen für den Leitungsunterhalt (CHF 42'551.70), tiefere Betriebsbeiträge an die Abwasserreinigungsanlagen (CHF 50'842.41) und die Einlageentsteuerung auf den Anlagen der früheren Gemeinde Rümli (CHF 13'280.60) trugen zur Besserstellung bei.

**Spezialfinanzierung Abfallentsorgung**

Das Rechnungsdefizit von CHF 6'739.72 bedeutet eine Schlechterstellung um CHF 13'089.72 zum budgetierten Ertragsüberschuss von CHF 6'350.00. Mehraufwände für Dienstleistungen Dritter (Abfallentsorgung) von CHF 9'359.92 und Minderertrag bei den Abfallgebühren von CHF 12'955.84 sind Gründe für die Negativabweichung. Im Gegenzug Minderaufwand für die Deponiekosten (CHF 6'845.01).

**Neubewertungsreserve** (Art. T2-3 Abs. 2, Ziffer 5 und 6 GV)

Die Neubewertungsreserve wurde ab dem sechsten Jahr (2021) nach Einführung von HRM2 linear innerhalb von fünf Jahren zugunsten des Bilanzüberschusses aufgelöst. In der Rechnung 2025 wurde somit die letzte Entnahme von CHF 94'334.00 verbucht.

**BILANZ****Finanzvermögen (+CHF 251'811.79)**

Zunahme der Forderungen (CHF 591'276.81) und der Finanzanlagen (CHF 32'760.00).

Abnahme der Flüssigen Mittel (CHF 246'448.25) und der Aktiven Rechnungsabgrenzungen (CHF 125'776.77).

**Verwaltungsvermögen (+CHF 2'048'373.98)**

Zunahme Sachanlagen (CHF 1'821'459.72), Immaterielle Anlagen (80'949.06) und Investitionsbeiträge (CHF 148'965.20).

Abnahme Darlehen (CHF 3'000.00).

### **Fremdkapital (+CHF 2'440'695.31)**

Zunahme Laufende Verbindlichkeiten (CHF 32'750.81), Langfristige Finanzverbindlichkeiten (CHF 4'494'100.00) und Verbindlichkeiten gegenüber Fonds im Fremdkapital (CHF 19'862.12).

Abnahme Kurzfristige Finanzverbindlichkeiten (CHF 2'005'000.00), Passive Rechnungsabgrenzungen (CHF 78'217.62) und Kurzfristige Rückstellungen (CHF 22'800.00).

### **Eigenkapital (-CHF 140'509.54)**

Abnahme Verpflichtungen gegenüber Spezialfinanzierungen (CHF 224'773.87), Neubewertungsreserve Finanzvermögen (CHF 94'334.00) und Bilanzüberschuss (CHF 550'380.87).

Zunahme Vorfinanzierungen (CHF 728'979.20).

## **INVESTITIONSRECHNUNG**

Es wurden Nettoinvestitionen von CHF 3'529'274.73 (84%) realisiert, budgetiert waren CHF 4'183'000.00.

Beim Allgemeinen Haushalt liegen die Investitionen von CHF 2'820'242.92 um CHF 494'242.92 höher als budgetiert (CHF 2'326'000.00). Dies ist insbesondere mit der zeitlichen Verschiebung beim Bau der neuen Schulanlage begründbar.

Bei der Spezialfinanzierung Wasserversorgung wurden CHF 542'736.42 investiert, CHF 739'263.58 weniger als geplant (CHF 1'282'000.00). Die Sanierung der Fassungsanlage Mieschern und Mieschernhölzli (CHF 600'000.00) nicht ausgeführt. Zudem konnte die Wasserleitung der Überbauung Mühlebachweg nicht weitergebaut werden. Im Investitionsbudget waren dafür CHF 120'000.00 enthalten.

Bei der Spezialfinanzierung Abwasserentsorgung wurden CHF 166'295.39 investiert, CHF 408'704.61 weniger als geplant (CHF 575'000.00). Verschiedene geplante Investitionsprojekte gelangten nicht zur Ausführung.

## **GELDFLUSSRECHNUNG**

Die Geldflussrechnung 2025 zeigt insgesamt einen Mittelabfluss von CHF 246'448.25.

Der Geldzufluss aus betrieblicher Tätigkeit von +CHF 608'316.68 reichte nicht aus um den Geldabfluss aus Investitionstätigkeit von -CHF 3'363'727.05 zu finanzieren. Gegenüber dem Vorjahr fiel der operative Geldfluss vor allem wegen der Zunahme der Forderungen (CHF 591'257.61) tiefer aus.

Die Finanzierungslücke von -CHF 2'755'410.37 wurde mit dem Geldzufluss aus Finanzierungstätigkeit von +CHF 2'508'962.12 und dem Abbau der Flüssigen Mittel von CHF 246'448.25 gefüllt. Der Bestand an flüssigen Mitteln und kurzfristigen Geldanlagen reduzierte sich demnach von CHF 1'800'438.77 am 01.01.2025 auf CHF 1'553'990.52 am 31.12.2025.

**NACHKREDITE**

Total: CHF 838'921.87

davon:

gebunden CHF 407'435.94

GR Kompetenz CHF 431'485.93

GV Kompetenz CHF 0.00

**Spezialfinanzierungen** (gebührenfinanzierte Bereiche)  
(Art. 30 Bst. b FHDV)

	<b>Rechnung per 31.12.2025</b>	<b>Budget 2025</b>	<b>Rechnung per 31.12.2024</b>
<b>SF Wasserversorgung</b>			
Erfolg	-80'151.15	-182'550.00	-68'668.66
Verwaltungsvermögen	2'756'173.47		2'272'676.55
Bestand Werterhalt	2'272'157.97		2'022'774.62
Bestand SF	329'740.95		409'892.10
<b>SF Abwasserentsorgung</b>			
Erfolg	-26'417.00	-130'550.00	31'521.63
Verwaltungsvermögen	2'208'887.31		2'104'434.17
Bestand Werterhalt	6'252'147.13		5'770'078.38
Bestand SF	785'477.67		811'894.67
<b>SF Abfall</b>			
Erfolg	-6'739.72	6'350.00	-13'035.38
Verwaltungsvermögen	1.00		1.00
Bestand Werterhalt			
Bestand SF	66'966.10		73'705.82

**2 ECKDATEN****2.1 Übersicht**

	<b>Rechnung 2025</b>	<b>Budget 2025</b>	<b>Rechnung 2024</b>
<b>Jahresergebnis ER Gesamthaushalt</b>	<b>-663'688.74</b>	<b>-2'003'750.00</b>	<b>-3'250'939.77</b>
<b>Jahresergebnis ER Allgemeiner Haushalt</b>	<b>-550'380.87</b>	<b>-1'697'000.00</b>	<b>-3'200'757.36</b>
<b>Jahresergebnis Spezialfinanzierungen</b>	<b>-113'307.87</b>	<b>-306'750.00</b>	<b>-50'182.41</b>
Steuerertrag natürliche Personen	7'088'299.75	6'845'900.00	6'666'481.40
Steuerertrag juristische Personen	525'584.30	349'100.00	448'931.90
Liegenschaftssteuer	967'415.15	950'000.00	947'410.75
Nettoinvestitionen	3'529'274.73	4'183'000.00	1'424'529.94
Bestand Finanzvermögen	12'086'693.81		11'834'882.02
Bestand Verwaltungsvermögen Gesamthaushalt	19'738'882.98		17'690'509.00
Bestand Verwaltungsvermögen Allgemeiner Haushalt	14'773'821.20		13'313'397.28
Bestand Verwaltungsvermögen Spezialfinanzierungen	4'965'061.78		4'377'111.72
Fremdkapital	9'670'788.68		7'230'093.37
Eigenkapital	22'154'788.11		22'295'297.65
Reserven	1'199'489.98		1'199'489.98
Bilanzüberschuss	9'075'315.31		9'625'696.18

**2.2 Selbstfinanzierung / Finanzierungsergebnis**

		<b>Rechnung 2025</b>	<b>Budget 2025</b>	<b>Rechnung 2024</b>
	<b>Selbstfinanzierung</b>			
90	Ergebnis Gesamthaushalt	-663'688.74	-2'003'750.00	-3'250'939.77
33	Abschreibung Verwaltungsvermögen	1'461'622.47	1'538'400.00	1'275'844.59
35	Einlagen in Fonds und Spezialfinanzierungen	878'121.00	602'100.00	608'461.00
45	Entnahmen aus Fonds und Spezialfinanzierungen	-281'548.15	-326'300.00	-196'127.26
364	Wertberichtigung Darlehen Verwaltungsvermögen			2'474'998.00
365	Wertberichtigung Beteiligungen Verwaltungsvermögen			2'021'952.00
366	Abschreibungen Investitionsbeiträge	19'278.28	21'550.00	13'889.86
389	Einlagen in das Eigenkapital	10'725.00	5'000.00	5'635.00
489	Entnahmen aus dem Eigenkapital	-107'531.90	-332'590.00	-2'076'537.45
4490	Aufwertung Verwaltungsvermögen			
	<b>Selbstfinanzierung</b>	<b>1'316'977.96</b>	<b>-495'590.00</b>	<b>877'175.97</b>
	<b>Nettoinvestitionen</b>			
6900	Investitionsausgaben	3'582'214.13	4'337'000.00	1'585'825.59
5900	Investitionseinnahmen	52'939.40	154'000.00	161'295.65
	<b>Nettoinvestitionen</b>	<b>3'529'274.73</b>	<b>4'183'000.00</b>	<b>1'424'529.94</b>
	<b>Finanzierungsergebnis</b>	<b>-2'212'296.77</b>	<b>-4'678'590.00</b>	<b>-547'353.97</b>

## 2.3 Gestufte Erfolgsausweise

### 2.3.1 Gesamter Haushalt

		Rechnung 2025	Budget 2025	Rechnung 2024
30	Personalaufwand	5'447'806.51	5'673'730.00	5'395'747.35
31	Sach- und übriger Betriebsaufwand	3'451'798.40	3'774'570.00	3'304'047.22
33	Abschreibungen Verwaltungsvermögen	1'461'622.47	1'538'400.00	1'275'844.59
35	Einlagen Fonds und Spezialfinanzierungen	878'121.00	602'100.00	608'461.00
36	Transferaufwand	10'296'648.98	11'271'270.00	14'874'230.54
37	Durchlaufende Beiträge	0.00	0.00	0.00
	<b>Betrieblicher Aufwand</b>	<b>21'535'997.36</b>	<b>22'860'070.00</b>	<b>25'458'330.70</b>
40	Fiskalertrag	8'978'802.30	8'670'500.00	8'734'626.35
41	Regalien und Konzessionen	126'944.80	126'800.00	126'493.53
42	Entgelte	3'891'342.45	3'335'400.00	4'110'084.16
43	Verschiedene Erträge	0.00	0.00	0.00
45	Entnahmen Fonds und Spezialfinanzierungen	281'548.15	326'300.00	196'127.26
46	Transferertrag	7'144'866.07	7'874'480.00	6'708'919.87
47	Durchlaufende Beiträge	0.00	0.00	0.00
	<b>Betrieblicher Ertrag</b>	<b>20'423'503.77</b>	<b>20'333'480.00</b>	<b>19'876'251.17</b>
	<b>Ergebnis aus betrieblicher Tätigkeit</b>	<b>-1'112'493.59</b>	<b>-2'526'590.00</b>	<b>-5'582'079.53</b>
34	Finanzaufwand	114'465.90	133'700.00	81'552.25
44	Finanzertrag	466'463.85	328'950.00	341'789.56
	<b>Ergebnis aus Finanzierung</b>	<b>351'997.95</b>	<b>195'250.00</b>	<b>260'237.31</b>
	<b>Operatives Ergebnis</b>	<b>-760'495.64</b>	<b>-2'331'340.00</b>	<b>-5'321'842.22</b>
38	Ausserordentlicher Aufwand	10'725.00	5'000.00	5'635.00
48	Ausserordentlicher Ertrag	107'531.90	332'590.00	2'076'537.45
	<b>Ausserordentliches Ergebnis</b>	<b>96'806.90</b>	<b>327'590.00</b>	<b>2'070'902.45</b>
	<b>Gesamtergebnis Erfolgsrechnung</b>	<b>-663'688.74</b>	<b>-2'003'750.00</b>	<b>-3'250'939.77</b>
	(+ = Ertragsüberschuss / - = Aufwandüberschuss)			

## 2.3.2 Allgemeiner Haushalt

		Rechnung 2025	Budget 2025	Rechnung 2024
30	Personalaufwand	5'151'350.93	5'356'660.00	5'115'536.95
31	Sach- und übriger Betriebsaufwand	2'901'862.69	3'120'740.00	2'723'829.14
33	Abschreibungen Verwaltungsvermögen	1'359'494.00	1'424'400.00	1'207'668.55
35	Einlagen Fonds und Spezialfinanzierungen	0.00	0.00	0.00
36	Transferaufwand	9'791'556.11	10'715'070.00	14'406'989.45
37	Durchlaufende Beiträge	0.00	0.00	0.00
	<b>Betrieblicher Aufwand</b>	<b>19'204'263.73</b>	<b>20'616'870.00</b>	<b>23'454'024.09</b>
40	Fiskalertrag	8'978'802.30	8'670'500.00	8'734'626.35
41	Regalien und Konzessionen	126'799.61	126'800.00	126'399.90
42	Entgelte	1'854'391.64	1'590'900.00	2'333'811.45
43	Verschiedene Erträge	0.00	0.00	0.00
45	Entnahmen Fonds und Spezialfinanzierungen	134'879.25	131'100.00	41'877.50
46	Transferertrag	7'138'129.76	7'874'480.00	6'705'919.87
47	Durchlaufende Beiträge	0.00	0.00	0.00
	<b>Betrieblicher Ertrag</b>	<b>18'233'002.56</b>	<b>18'393'780.00</b>	<b>17'942'635.07</b>
	<b>Ergebnis aus betrieblicher Tätigkeit</b>	<b>-971'261.17</b>	<b>-2'223'090.00</b>	<b>-5'511'389.02</b>
34	Finanzaufwand	113'975.35	128'100.00	81'552.25
44	Finanzertrag	438'048.75	326'600.00	321'281.46
	<b>Ergebnis aus Finanzierung</b>	<b>324'073.40</b>	<b>198'500.00</b>	<b>239'729.21</b>
	<b>Operatives Ergebnis</b>	<b>-647'187.77</b>	<b>-2'024'590.00</b>	<b>-5'271'659.81</b>
38	Ausserordentlicher Aufwand	10'725.00	5'000.00	5'635.00
48	Ausserordentlicher Ertrag	107'531.90	332'590.00	2'076'537.45
	<b>Ausserordentliches Ergebnis</b>	<b>96'806.90</b>	<b>327'590.00</b>	<b>2'070'902.45</b>
	<b>Gesamtergebnis Erfolgsrechnung</b>	<b>-550'380.87</b>	<b>-1'697'000.00</b>	<b>-3'200'757.36</b>
	(+ = Ertragsüberschuss / - = Aufwandüberschuss)			

## 2.3.3 Wasserversorgung

		Rechnung 2025	Budget 2025	Rechnung 2024
30	Personalaufwand	153'980.07	162'740.00	137'430.30
31	Sach- und übriger Betriebsaufwand	214'806.40	257'310.00	237'219.53
33	Abschreibungen Verwaltungsvermögen	59'239.50	76'200.00	39'009.77
35	Einlagen Fonds und Spezialfinanzierungen	334'210.00	210'100.00	200'526.00
36	Transferaufwand	53'472.34	56'800.00	50'080.50
37	Durchlaufende Beiträge	0.00	0.00	0.00
	<b>Betrieblicher Aufwand</b>	<b>815'708.31</b>	<b>763'150.00</b>	<b>664'266.10</b>
40	Fiskalertrag	0.00	0.00	0.00
41	Regalien und Konzessionen	0.00	0.00	0.00
42	Entgelte	648'221.06	510'000.00	517'307.01
43	Verschiedene Erträge	0.00	0.00	0.00
45	Entnahmen Fonds und Spezialfinanzierungen	84'826.65	76'200.00	74'762.53
46	Transferertrag	3'000.00	0.00	3'000.00
47	Durchlaufende Beiträge	0.00	0.00	0.00
	<b>Betrieblicher Ertrag</b>	<b>736'047.71</b>	<b>586'200.00</b>	<b>595'069.54</b>
	<b>Ergebnis aus betrieblicher Tätigkeit</b>	<b>-79'660.60</b>	<b>-176'950.00</b>	<b>-69'196.56</b>
34	Finanzaufwand	490.55	5'600.00	0.00
44	Finanzertrag	0.00	0.00	527.90
	<b>Ergebnis aus Finanzierung</b>	<b>-490.55</b>	<b>-5'600.00</b>	<b>527.90</b>
	<b>Operatives Ergebnis</b>	<b>-80'151.15</b>	<b>-182'550.00</b>	<b>-68'668.66</b>
38	Ausserordentlicher Aufwand	0.00	0.00	0.00
48	Ausserordentlicher Ertrag	0.00	0.00	0.00
	<b>Ausserordentliches Ergebnis</b>	<b>0.00</b>	<b>0.00</b>	<b>0.00</b>
	<b>Gesamtergebnis Erfolgsrechnung</b>	<b>-80'151.15</b>	<b>-182'550.00</b>	<b>-68'668.66</b>
	(+ = Ertragsüberschuss / - = Aufwandüberschuss)			

2.3.4 Abwasserentsorgung

		Rechnung 2025	Budget 2025	Rechnung 2024
30	Personalaufwand	95'168.67	101'500.00	92'746.30
31	Sach- und übriger Betriebsaufwand	77'491.57	145'050.00	75'014.85
33	Abschreibungen Verwaltungsvermögen	42'888.97	37'800.00	29'166.27
35	Einlagen Fonds und Spezialfinanzierungen	543'911.00	392'000.00	407'935.00
36	Transferaufwand	356'837.87	404'800.00	322'073.95
37	Durchlaufende Beiträge	0.00	0.00	0.00
	<b>Betrieblicher Aufwand</b>	<b>1'116'298.08</b>	<b>1'081'150.00</b>	<b>926'936.37</b>
40	Fiskalertrag	0.00	0.00	0.00
41	Regalien und Konzessionen	0.00	0.00	0.00
42	Entgelte	997'750.67	830'000.00	860'091.42
43	Verschiedene Erträge	0.00	0.00	0.00
45	Entnahmen Fonds und Spezialfinanzierungen	61'842.25	119'000.00	79'487.23
46	Transferertrag	3'736.31	0.00	0.00
47	Durchlaufende Beiträge	0.00	0.00	0.00
	<b>Betrieblicher Ertrag</b>	<b>1'063'329.23</b>	<b>949'000.00</b>	<b>939'578.65</b>
	<b>Ergebnis aus betrieblicher Tätigkeit</b>	<b>-52'968.85</b>	<b>-132'150.00</b>	<b>12'642.28</b>
34	Finanzaufwand	0.00	0.00	0.00
44	Finanzertrag	26'551.85	1'600.00	18'879.35
	<b>Ergebnis aus Finanzierung</b>	<b>26'551.85</b>	<b>1'600.00</b>	<b>18'879.35</b>
	<b>Operatives Ergebnis</b>	<b>-26'417.00</b>	<b>-130'550.00</b>	<b>31'521.63</b>
38	Ausserordentlicher Aufwand	0.00	0.00	0.00
48	Ausserordentlicher Ertrag	0.00	0.00	0.00
	<b>Ausserordentliches Ergebnis</b>	<b>0.00</b>	<b>0.00</b>	<b>0.00</b>
	<b>Gesamtergebnis Erfolgsrechnung</b>	<b>-26'417.00</b>	<b>-130'550.00</b>	<b>31'521.63</b>
	(+ = Ertragsüberschuss / - = Aufwandüberschuss)			

## 2.3.5 Abfall

		Rechnung 2025	Budget 2025	Rechnung 2024
30	Personalaufwand	47'306.84	52'830.00	50'033.80
31	Sach- und übriger Betriebsaufwand	257'637.74	251'470.00	267'983.70
33	Abschreibungen Verwaltungsvermögen	0.00	0.00	0.00
35	Einlagen Fonds und Spezialfinanzierungen	0.00	0.00	0.00
36	Transferaufwand	94'782.66	94'600.00	95'086.64
37	Durchlaufende Beiträge	0.00	0.00	0.00
	<b>Betrieblicher Aufwand</b>	<b>399'727.24</b>	<b>398'900.00</b>	<b>413'104.14</b>
40	Fiskalertrag	0.00	0.00	0.00
41	Regalien und Konzessionen	145.19	0.00	93.63
42	Entgelte	390'979.08	404'500.00	398'874.28
43	Verschiedene Erträge	0.00	0.00	0.00
45	Entnahmen Fonds und Spezialfinanzierungen	0.00	0.00	0.00
46	Transferertrag	0.00	0.00	0.00
47	Durchlaufende Beiträge	0.00	0.00	0.00
	<b>Betrieblicher Ertrag</b>	<b>391'124.27</b>	<b>404'500.00</b>	<b>398'967.91</b>
	<b>Ergebnis aus betrieblicher Tätigkeit</b>	<b>-8'602.97</b>	<b>5'600.00</b>	<b>-14'136.23</b>
34	Finanzaufwand	0.00	0.00	0.00
44	Finanzertrag	1'863.25	750.00	1'100.85
	<b>Ergebnis aus Finanzierung</b>	<b>1'863.25</b>	<b>750.00</b>	<b>1'100.85</b>
	<b>Operatives Ergebnis</b>	<b>-6'739.72</b>	<b>6'350.00</b>	<b>-13'035.38</b>
38	Ausserordentlicher Aufwand	0.00	0.00	0.00
48	Ausserordentlicher Ertrag	0.00	0.00	0.00
	<b>Ausserordentliches Ergebnis</b>	<b>0.00</b>	<b>0.00</b>	<b>0.00</b>
	<b>Gesamtergebnis Erfolgsrechnung</b>	<b>-6'739.72</b>	<b>6'350.00</b>	<b>-13'035.38</b>
	(+ = Ertragsüberschuss / - = Aufwandüberschuss)			

**3 BILANZ**

		<b>31.12.2025</b>	<b>31.12.2024</b>
<b>1</b>	<b>Aktiven</b>	<b>31'825'576.79</b>	<b>29'525'391.02</b>
<b>10</b>	<b>Finanzvermögen</b>	<b>12'086'693.81</b>	<b>11'834'882.02</b>
100	Flüssige Mittel und kurzfristige Geldanlagen	1'553'990.52	1'800'438.77
101	Forderungen	6'490'849.58	5'899'572.77
104	Aktive Rechnungsabgrenzungen	175'947.71	301'724.48
107	Finanzanlagen	417'020.00	384'260.00
108	Sachanlagen FV	3'448'886.00	3'448'886.00
<b>14</b>	<b>Verwaltungsvermögen</b>	<b>19'738'882.98</b>	<b>17'690'509.00</b>
140	Sachanlagen VV	16'370'785.30	14'549'325.58
142	Immaterielle Anlagen	614'779.12	533'830.06
144	Darlehen	2'062'002.00	2'065'002.00
145	Beteiligungen, Grundkapitalien	78'050.00	78'050.00
146	Investitionsbeiträge	613'266.56	464'301.36
<b>2</b>	<b>Passiven</b>	<b>31'825'576.79</b>	<b>29'525'391.02</b>
<b>20</b>	<b>Fremdkapital</b>	<b>9'670'788.68</b>	<b>7'230'093.37</b>
200	Laufende Verbindlichkeiten	1'439'125.87	1'406'375.06
201	Kurzfristige Finanzverbindlichkeiten	5'900.00	2'010'900.00
204	Passive Rechnungsabgrenzungen	232'462.64	310'680.26
205	Kurzfristige Rückstellungen	140'100.00	162'900.00
	<b>Total kurzfristiges Fremdkapital</b>	<b>1'817'588.51</b>	<b>3'890'855.32</b>
206	Langfristige Finanzverbindlichkeiten	7'518'700.00	3'024'600.00
209	Verbindlichkeiten gegenüber Fonds im Fremdkapital	334'500.17	314'638.05
	<b>Total langfristiges Fremdkapital</b>	<b>7'853'200.17</b>	<b>3'339'238.05</b>
<b>29</b>	<b>Eigenkapital</b>	<b>22'154'788.11</b>	<b>22'295'297.65</b>
290	Verpflichtungen(+) bzw. Vorschüsse(-) gegenüber Spezialfin.	2'673'022.97	2'897'796.84
293	Vorfinanzierungen	8'957'026.10	8'228'046.90
294	Reserven	1'199'489.98	1'199'489.98
296	Neubewertungsreserve Finanzvermögen	249'933.75	344'267.75
299	Bilanzüberschuss	9'075'315.31	9'625'696.18

4 FUNKTIONEN

4.1 Erfolgsrechnung

		Rechnung 2025		Budget 2025		Rechnung 2024	
		Aufwand	Ertrag	Aufwand	Ertrag	Aufwand	Ertrag
	ERFOLGSRECHNUNG	22'497'343.26	22'497'343.26	23'894'650.00	23'894'650.00	26'432'398.44	26'432'398.44
0	Allgemeine Verwaltung <b>Nettoaufwand</b>	2'538'998.91	284'491.30 <b>2'254'507.61</b>	2'572'200.00	291'800.00 <b>2'280'400.00</b>	2'393'749.55	275'278.26 <b>2'118'471.29</b>
1	Öffentliche Ordnung und Sicherheit, Verteidigung <b>Nettoaufwand</b>	559'409.81	379'150.64 <b>180'259.17</b>	653'250.00	353'850.00 <b>299'400.00</b>	532'519.21	419'790.42 <b>112'728.79</b>
2	Bildung <b>Nettoaufwand</b>	5'630'147.03	2'769'498.70 <b>2'860'648.33</b>	5'998'290.00	2'762'350.00 <b>3'235'940.00</b>	5'293'431.93	2'436'245.90 <b>2'857'186.03</b>
3	Kultur, Sport und Freizeit, Kirche <b>Nettoaufwand</b>	187'563.57	34'263.50 <b>153'300.07</b>	209'670.00	31'600.00 <b>178'070.00</b>	175'756.99	26'592.50 <b>149'164.49</b>
4	Gesundheit <b>Nettoaufwand</b>	19'166.35	4'120.00 <b>15'046.35</b>	21'850.00	4'900.00 <b>16'950.00</b>	19'271.00	3'220.00 <b>16'051.00</b>
5	Soziale Sicherheit <b>Nettoaufwand</b>	8'098'167.28	5'392'147.51 <b>2'706'019.77</b>	8'887'540.00	5'961'760.00 <b>2'925'780.00</b>	8'342'989.07	5'707'877.90 <b>2'635'111.17</b>
6	Verkehr und Nachrichtenübermittlung <b>Nettoaufwand</b>	1'213'474.91	108'579.10 <b>1'104'895.81</b>	1'231'600.00	67'100.00 <b>1'164'500.00</b>	1'193'128.95	121'154.05 <b>1'071'974.90</b>
7	Umweltschutz und Raumordnung <b>Nettoaufwand</b>	2'730'015.42	2'437'288.98 <b>292'726.44</b>	2'708'950.00	2'349'150.00 <b>359'800.00</b>	2'465'891.31	2'132'905.09 <b>332'986.22</b>
8	Volkswirtschaft <b>Nettoaufwand</b> <b>Nettoertrag</b>	52'928.00	265'805.91 <b>212'877.91</b>	101'050.00	231'750.00 <b>130'700.00</b>	4'599'150.80	229'660.25 <b>4'369'490.55</b>
9	Finanzen und Steuern <b>Nettoertrag</b>	1'467'471.98	10'821'997.62 <b>9'354'525.64</b>	1'510'250.00	11'840'390.00 <b>10'330'140.00</b>	1'416'509.63	15'079'674.07 <b>13'663'164.44</b>

**Kommentar zur Erfolgsrechnung nach Funktionen und wesentliche Abweichungen zum Budget**

**0 Allgemeine Verwaltung**

	Rechnung 2025		Budget 2025		Rechnung 2024	
	Aufwand	Ertrag	Aufwand	Ertrag	Aufwand	Ertrag
Nettoaufwand	2'538'998.91	284'491.30	2'572'200.00	291'800.00	2'393'749.55	275'278.26
		2'254'507.61		2'280'400.00		2'118'471.29

Der Nettoaufwand der Rechnung 2025 fällt im Vergleich zum Budget 2025 um CHF 25'892.39 (1.14%) tiefer und zur Rechnung 2024 um CHF 136'036.32 (6.42%) höher aus.

Die grössten Abweichungen zum Budget 2025 (A=Aufwand / E=Ertrag):

0120 Exekutive	Untersuchungsbericht und Handlungsempfehlungen i.S. EVR AG (3132.87)	+A	102'694.95
	Tiefere Ausgaben Ratskredit (3199.01)	-A	21'047.51
0220 Allgemeine Dienste, übrige	Weniger Lohnaufwand Verwaltungspersonal (3010.01)	-A	29'747.68
	Minderaufwand für Aus- und Weiterbildung des Personals (3090.01)	-A	19'071.90
	Anschaffung Elektrofahrzeug (3111.01)	+A	25'181.75
	Externes Mandat infolge Vakanz Stellvertreterin der Gemeindeschreiberin (3132.03)	+A	14'831.30
	Minderaufwand Rechenzentrum RIO (3133.01)	-A	19'464.35
	Weniger beanspruchte IT-Dienstleistungen (3158.01)	-A	17'792.88
	Mehrertrag verrechnete Dienstleistungen inkl. Informatik an die EVR AG (4240.04)	+E	24'394.95
	Weniger verrechnete Dienstleistungen an Spezialfinanzierungen (4612.07)	-E	21'311.70

**1 Öffentliche Ordnung und Sicherheit, Verteidigung**

	Rechnung 2025		Budget 2025		Rechnung 2024	
	Aufwand	Ertrag	Aufwand	Ertrag	Aufwand	Ertrag
Nettoaufwand	559'409.81	379'150.64	653'250.00	353'850.00	532'519.21	419'790.42
		180'259.17		299'400.00		112'728.79

Der Nettoaufwand der Rechnung 2025 fällt im Vergleich zum Budget 2025 um CHF 119'140.83 (39.79%) tiefer und zur Rechnung 2024 um CHF 67'530.38 (59.91%) höher aus.

Die grössten Abweichungen zum Budget 2025 (A=Aufwand / E=Ertrag):

1110 Polizei	Budgetierter für Dienstleistungen wurden nicht beansprucht (3130.01)	-A	9'800.00
1400 Allgemeines Rechtswesen	Weniger Dienstleistungen Dritter im Bauwesen (3130.05)	-A	13'527.00

	Abschreibungen für Vermessungswerk fielen (noch) nicht an (3320.90)	-A	30'000.00
	Weniger Gebührenertrag im Bauwesen (4210.05)	-E	13'152.60
1500 Feuerwehr	Mehrausgaben für Bekleidung Feuerwehr (3112.01)	+A	8'255.50
	Höhere Einnahmen für Einsätze der Feuerwehr (4240.01)	+E	28'033.20
1626 Reg. Zivilschutzorganisation	Tieferer Beitrag an Zivilschutzorganisation Schwarzenburg (3632.01)	-A	9'931.65

**2 Bildung**

	Rechnung 2025		Budget 2025		Rechnung 2024	
	Aufwand	Ertrag	Aufwand	Ertrag	Aufwand	Ertrag
Nettoaufwand	5'630'147.03	2'769'498.70	5'998'290.00	2'762'350.00	5'293'431.93	2'436'245.90
		2'860'648.33		3'235'940.00		2'857'186.03

Der Nettoaufwand der Rechnung 2025 fällt im Vergleich zum Budget 2025 um CHF 375'291.67 (11.60%) tiefer und zur Rechnung 2024 um CHF 3'462.30 (0.12%) höher aus.

Die grössten Abweichungen zum Budget 2025 (A=Aufwand / E=Ertrag):

2110 Kindergarten	Beiträge an Kanton für Lehrerbesoldungen fielen tiefer aus (3611.01)	-A	16'135.75
	Weniger Schulkostenbeiträge an Gemeinden (3612.01)	-A	9'619.80
2111 Basisstufe	Beiträge an Kanton für Lehrerbesoldungen fielen tiefer aus (3611.01)	-A	12'291.00
2120 Primarstufe	Weniger Aufwand für Lizenzen sowie Unterhalt Software (3158.01)	-A	8'931.00
	Beiträge an Kanton für Lehrerbesoldungen fielen höher aus (3611.01)	+A	40'253.25
	Weniger Schulkostenbeiträge an Gemeinden (3612.01)	-A	40'728.25
	Kantonsbeitrag für ausserkantonales Kind als Schulortsgemeinde (4611.01)	+E	9'567.05
	Mehr Schulkostenbeiträge von Gemeinden für Besondere Massnahmen (4612.01)	+E	114'787.90
2130 Sekundarstufe I	Beiträge an Kanton für Lehrerbesoldungen fielen tiefer aus (3611.01)	-A	118'641.75
	Weniger Schulkostenbeiträge an Gemeinden (3612.01)	-A	26'562.15
	Weniger Schulkostenbeiträge von Gemeinden (4612.01)	-E	141'774.40
2170 Schulliegenschaften	Erhöhung Tarife für Energie- und Wärmekosten zu wenig berücksichtigt (3120.01)	+A	31'364.92
	Budgetierte Planungs- und Projektierungskosten fielen nicht an (3131.01)	-A	10'000.00
	Weniger Unterhalt von Grundstücken, Rasen (3140.01)	-A	7'522.10
	Budgetierter Aufwand für Unterhalt Tiefbauten fiel nicht an (3143.01)	-A	14'300.00
	Weniger baulicher Unterhalt an Schulliegenschaften (3144.01)	-A	46'714.92
	Abschreibungen Grundlagenerarbeitung Schulhausbauten fielen nicht an (3320.90)	-A	14'000.00
	Weniger Schulkostenbeiträge von Gemeinden an Schulinfrastruktur (4612.01)	-E	44'252.50
2180 Tagesbetreuung(-schule)	Weniger Lohnaufwand für das von der Gemeinde angestellte Personal (3010.01)	-A	19'065.50
	Lebensmittel Mittagstisch konnten kostengünstiger beschafft werden (3105.01)	-A	20'466.80
	Beitrag an Kanton für pädagogisch ausgebildetes Personal fiel höher aus (3611.01)	+A	10'416.50
	Mehr Elternbeiträge an Betreuungskosten (4240.01)	+E	16'306.25

2190 Schulleitung+Schulverwaltung	Verzögerungen bei der Beschaffung/Dienstleistungen von CMI Schule (3118.01)	-A	28'489.40
	Weniger Lizenzen und Support beansprucht (3158.01)	-A	7'736.45
2195 Schülertransporte	Weniger Schülertransportkosten durch Dritte	-A	22'015.60
2197 Schulsozialdienst	Mehr Personal Schulsozialarbeit / + 3 Gemeinden ab 01.08.2025 (3010.01)	+A	31'736.50
	Mehr Beiträge von Gemeinde / +3 Gemeinden ab 01.08.2025 (4632.01)	+E	46'797.20

### 3 Kultur, Sport und Freizeit, Kirche

	Rechnung 2025		Budget 2025		Rechnung 2024	
	Aufwand	Ertrag	Aufwand	Ertrag	Aufwand	Ertrag
Nettoaufwand	187'563.57	34'263.50	209'670.00	31'600.00	175'756.99	26'592.50
		153'300.07		178'070.00		149'164.49

Der Nettoaufwand der Rechnung 2025 fällt im Vergleich zum Budget 2025 um CHF 24'769.93 (13.91%) tiefer und zur Rechnung 2024 um CHF 4'135.59 (2.77%) höher aus.

Die grösste Abweichung zum Budget 2025 (A=Aufwand / E=Ertrag):

3420 Freizeit	Weniger Stellenprozente für Landschaftsgärtner (3010.01)	-A	18'919.76
---------------	--	----	-----------

### 4 Gesundheit

	Rechnung 2025		Budget 2025		Rechnung 2024	
	Aufwand	Ertrag	Aufwand	Ertrag	Aufwand	Ertrag
Nettoaufwand	19'166.35	4'120.00	21'850.00	4'900.00	19'271.00	3'220.00
		15'046.35		16'950.00		16'051.00

Der Nettoaufwand der Rechnung 2025 fällt im Vergleich zum Budget 2025 um CHF 1'903.65 (11.23%) tiefer und zur Rechnung 2024 um CHF 1'004.65 (6.26%) tiefer aus.

### 5 Soziale Sicherheit

	Rechnung 2025		Budget 2025		Rechnung 2024	
	Aufwand	Ertrag	Aufwand	Ertrag	Aufwand	Ertrag
Nettoaufwand	8'098'167.28	5'392'147.51	8'887'540.00	5'961'760.00	8'342'989.07	5'707'877.90
		2'706'019.77		2'925'780.00		2'635'111.17

Der Nettoaufwand der Rechnung 2025 fällt im Vergleich zum Budget 2025 um CHF 219'760.23 (7.51%) tiefer und zur Rechnung 2024 um CHF 70'708.60 (2.69%) höher aus.

Die grössten Abweichungen zum Budget 2025 (A=Aufwand / E=Ertrag):

5320 Ergänzungsleitungen AHV/IV	Der Beitrag in den Lastenausgleich Ergänzungsleistungen fiel tiefer aus (3631.01)	-A	88'895.00
5430 Alimenterbevorschussungen und -rückerstattungen	Weniger Alimenterbevorschussungen (3637.06) Weniger Alimenterrückerstattungen (4260.06)	-A -E	44'400.00 33'399.50
5444 Kinder- und Jugendarbeit	Die Pauschale vom Kanton an die Jugendarbeit fiel höher aus (4611.01) Tiefere Gemeindebeiträge an die Nettokosten der Jugendarbeit (4612.54)	+E -E	11'855.20 11'579.35
5450 Leistungen an Familien allg.	Weniger Zahlungen für Betreuungsgutscheine, vor allem Anschlussgden (3637.08) Nachzahlung Finanzhilfen Vorjahre inf. höheren Subventionszahlungen (4631.03) Weniger Rückerstattungen von Gemeinden für Betreuungsgutscheine (4612.01)	-A +E -E	62'759.10 11'714.50 57'824.65
5720 Wirtschaftliche Hilfe	Es wurden weniger Beiträge für wirtschaftliche Hilfe ausgerichtet (3637.02) Höhere Rückerstattungen wirtschaftliche Hilfe mit Inkassoprivileg (4260.02) Höhere Rückerstattungen wirtschaftliche Hilfe ohne Inkassoprivileg (4260.03) Weniger Rückerstattungen vom Kanton für Prämienverbilligungen KVG (4611.02)	-A +E +E -E	401'865.52 107'544.30 120'258.55 57'979.90
5796 Regionaler Sozialdienste	Weniger Lohnaufwand für Sozial Arbeitende und Administration (3010.01) Weniger verrechnete Dienstleistungen Allg. Dienste an RSD (3910.01) Tiefere Pauschalen an die Besoldungskosten des Personals RSD (4611.01) Tiefere Beiträge von Vertragsgemeinden dank tieferen Nettokosten RSD (4632.01)	-A -A -E -E	10'835.85 10'168.30 35'937.74 47'892.20
5799 Lastenausgleich Sozialhilfe	Tieferer Beitrag an den Kanton nach Einwohner*in für die Sozialhilfe (3611.01) Tieferer Beitrag vom Kanton inf. weniger Nettoaufwand Lastenausgleich (4611.01)	-A -E	103'272.30 581'637.32

## 6 Verkehr und Nachrichtenübermittlung

	Rechnung 2025		Budget 2025		Rechnung 2024	
	Aufwand	Ertrag	Aufwand	Ertrag	Aufwand	Ertrag
Nettoaufwand	1'213'474.91	108'579.10	1'231'600.00	67'100.00	1'193'128.95	121'154.05
		1'104'895.81		1'164'500.00		1'071'974.90

Der Nettoaufwand der Rechnung 2025 fällt im Vergleich zum Budget 2025 um CHF 59'604.19 (5.12%) tiefer und zur Rechnung 2024 um CHF 32'920.91 (3.07%) höher aus.

Die grössten Abweichungen zum Budget 2025 (A=Aufwand / E=Ertrag):

6150 Gemeindestrassen	Weniger Lohnaufwand für die Wegemeister (3010.01) Höherer Reparaturbedarf an Asphaltstrassen (3141.01) Mehr Reparaturen am Aebi. Prüfungsbereitstellung Ssangyong Pickup (3151.01) Verrechnete Dienstleistungen an gebührenfinanz. Spezialfinanzierungen (4612.07)	-A +A +A +E	12'816.70 11'552.46 23'700.70 28'401.45
-----------------------	---	----------------------	--

6290 Öffentlicher Verkehr	Deutlich mehr verkaufte Tageskarten Gemeinden als erwartet (3101.01)	+A	21'682.60
	Massiv weniger Transporte gemäss Behindertengesetzgebung an (3130.01)	-A	9'184.70
	Deutlich mehr verkaufte Tageskarten Gemeinden als erwartet (4250.01)	+E	14'699.80
6291 Gemeindeanteil an ÖV	Der Beitrag an den Lastenausgleich öffentlicher Verkehr fiel tiefer aus (3631.01)	-A	12'975.00

## 7 Umweltschutz und Raumordnung

	Rechnung 2025		Budget 2025		Rechnung 2024	
	Aufwand	Ertrag	Aufwand	Ertrag	Aufwand	Ertrag
Nettoaufwand	2'730'015.42	2'437'288.98	2'708'950.00	2'349'150.00	2'465'891.31	2'132'905.09
		292'726.44		359'800.00		332'986.22

Der Nettoaufwand der Rechnung 2025 fällt im Vergleich zum Budget 2025 um CHF 67'073.56 (18.64%) tiefer und zur Rechnung 2024 um CHF 40'259.78 (12.09%) tiefer aus.

Die grössten Abweichungen zum Budget 2025 (A=Aufwand / E=Ertrag):

7101 SF Wasserversorgung	Weniger Löhne für Verwaltung und Brunnenmeister-Stv. (3010.01)	-A	8'410.73
	Weniger Drittdienstleistungen des Brunnenmeisters nötig (3132.11)	-A	57'281.54
	8 unplanbare, teilweise kostenintensive Rohrleitungsbrüche (3143.11)	+A	42'402.76
	Vergütung von Vorsteuern auf Investitionen ehemalige Gde Rümligen (3199.12)	-A	14'488.30
	Weniger planmässige Abschreibungen auf Tiefbauten (3300.31)	-A	15'254.35
	Infolge höherer Einlage Anschlussgebühren tiefere Einlage in Werterhalt (3510.11)	-A	20'819.95
	Einlage der wesentlich höheren Anschlussgebühren in SF Werterhalt (3510.51)	+A	144'929.95
	Wesentlich höhere Anschlussgebühren infolge Neubauten (4240.51)	+E	144'929.95
	Mehr Entnahmen aus SF Werterhalt für werterhaltenden Unterhalt (4510.11)	+E	8'626.65
	Tieferer Aufwandüberschuss als budgetiert (9011.11)	-E	102'398.85
7201 SF Abwasserentsorgung	Weniger Löhne für Administration und Werkpersonal (3010.01)	-A	5'221.68
	Budgetkredit für Planungen und Projektierungen wurde nicht beansprucht (3131.21)	-A	5'000.00
	Weniger (warterhaltender) Leitungsunterhalt als geplant (3143.21)	-A	42'551.70
	Vergütung von Vorsteuern auf Investitionen ehemalige Gde Rümligen (3199.22)	-A	13'280.60
	Höhere Einlage in SF Werterhalt infolge Erhöhung Einlagesatz auf 80% (3510.12)	+A	17'893.50
	Einlage der wesentlich höheren Anschlussgebühren in SF Werterhalt (3510.52)	+A	134'017.50
	Beiträge an Betriebskosten Abwassereinigungsanlagen fielen tiefer aus (3632.21)	-A	50'842.41
	Mehrertrag aus Benützungsgebühren (4240.21)	+E	33'733.17
	Wesentlich höhere Anschlussgebühren für Neubauten (4240.52)	+E	134'017.50
	Mehr Zinsgutgutschrift infolge höherem Nettovermögen SF Abwasser (4409.21)	+E	24'951.85
	Weniger Entnahmen aus SF Werterhalt für werterhaltenden Unterhalt (4510.12)	-E	57'157.75
	Tieferer Aufwandüberschuss als budgetiert (9011.21)	-E	104'133.00
7301 SF Abfall	Weniger Löhne Administration (3010.01)	-A	4'550.96

	Tariferhöhung Frutiger für Kehrrichtabfuhr, generell zu tief budgetiert (3130.31)	+A	9'539.92
	Weniger Deponiegebühren (3635.31)	-A	6'845.01
	Weniger Abfallgebühren, vermutlich auch wegen sep. Plastikentsorgung (4240.31)	-E	12'955.84
	Aufwandüberschuss anstatt budgetierter Ertragsüberschuss (9011.31/9010.31)	+E	13'089.72
7410 Gewässerverbauungen	Mehr Arbeiten durch gemeindeeigenes Werkhofpersonal (3010.01)	+A	7'339.75
	Mehr Maschinenmieten an Gemeinde und an Dritte ((3161.01)	+A	3'936.60
	Mehr Maschinenentschädigungen an gemeindeeigenes Personale (3170.01)	+A	11'502.45
7610 Klimaschutz	Im 2025 weniger beanspruchter Verpflichtungskredit Klimastrategie (3132.75)	-A	12'785.10
7690 Bekämpfung Umweltverschmutzung	Budgetierte Dienstleistungen betr. Energieförderfonds fielen nicht an (3130.01)	-A	7'400.00
	Re-Audit und Energiebuchhaltung, Verschiebung Arbeiten ins 2025 (3132.01)	+A	6'600.10
	Beiträge Rezertifizierung Energiestadtlabel und Energiebuchhaltung (4631.01)	+E	6'171.00
7710 Friedhof und Bestattung	Weniger Stellenprozente für Friedhofunterhalt und Grabpflege (3010.01)	-A	10'456.74
	Weniger Betriebs- und Verbrauchsmaterial (3101.01)	-A	3'932.32
	Der Gräberunterhalt durch Dritte fiel tiefer aus (3140.01)	-A	11'283.80
	Weniger Fahrzeugunterhalt, Rep. alter Traktor lohnte sich nicht mehr (3150.01)	-A	5'082.35
	Abschreibungen auf neuem Traktor waren nicht budgetiert (3300.60)	+A	6'863.50
	Mehr Gebühren Gemeinschaftsgrab (4240.01)	+E	7'800.00
	Weniger verrechnete Dienstleistungen Friedhofgärtner für Grabunterhalt (4910.01)	-E	3'021.05
7900 Raumordnung allgemein	Minderaufwand für externe Berater (3132.06)	-A	24'614.55
	Gesamtberuhigung Verkehrskonzept, Verpflichtungskredit (3132.71)	+A	16'291.00
	Abschreibungen für Dorfplatzgestaltung fielen (noch) nicht an (3320.90)	-A	15'027.00

**8 Volkswirtschaft**

	Rechnung 2025		Budget 2025		Rechnung 2024	
	Aufwand	Ertrag	Aufwand	Ertrag	Aufwand	Ertrag
Nettoaufwand	52'928.00	265'805.91	101'050.00	231'750.00	4'599'150.80	229'660.25
Nettoertrag	212'877.91		130'700.00			4'369'490.55

Mehr Nettoertrag im Vergleich zum Budget 2025 von CHF 82'177.91 (62.88%). Der Grund für den Aufwandüberschuss in der Rechnung 2025 waren die verbuchten Wertberichtigungen auf den Darlehen und der Beteiligung der EVR AG von CHF 4'496'950.00.

Die grössten Abweichungen zum Budget 2025 (A=Aufwand / E=Ertrag):

8710 Elektrizität allgemein	Wegfall Dienstleistungen Allgemeine Dienste zG EVR AG ab 01.03.2025 (3010.01)	-A	33'571.10
	Minderertrag infolge Wegfall Personaldienstleistungen zG EVR AG (4240.04)	-E	41'096.45
	Amortisationszahlung EVR AG Darlehen Netzanlagen (4463.41)	+E	75'000.00

9 Finanzen und Steuern

	Rechnung 2025		Budget 2025		Rechnung 2024	
	Aufwand	Ertrag	Aufwand	Ertrag	Aufwand	Ertrag
Nettoertrag	1'467'471.98	10'821'997.62	1'510'250.00	11'840'390.00	1'416'509.63	15'079'674.07
Nettoertrag VOR Verbuchung	9'354'525.64		10'330'140.00		13'663'164.44	
Defizit Allgemeiner Haushalt	8'804'144.77		8'633'140.00		10'462'407.08	

Ohne Berücksichtigung der Defizite des allgemeinen Haushaltes beträgt der Netto-Mehrertrag zum Budget 2025 CHF 171'004.77 (1.98%). Der höher ausgewiesene Nettoertrag in der Rechnung 2024 von CHF 1'658'262.31 ist mit der Auflösung der Spezialfinanzierung Übertragung Verwaltungsvermögen Elektrizitätsversorgung von CHF 1'968'750.00 begründbar.

Die grössten Abweichungen zum Budget 2025 (A=Aufwand / E=Ertrag):

9100 Allgemeine Gemeindesteuern	Mehr Einkommenssteuern natürliche Personen (4000.01)	+E	83'239.65
	Mehr Vermögenssteuern natürliche Personen (4001.01)	+E	119'943.55
	Mehr Quellensteuern natürliche Personen (4002.01)	+E	61'220.95
	Wesentlich mehr Gewinnsteuern juristische Personen (4010.01)	+E	133'574.35
9101 Sondersteuern	Weniger Grundstückgewinnsteuern (4022.01)	-E	231'026.35
	Mehr Steuerertrag aus Sonderveranlagungen (4022.11)	+E	35'267.05
9201 Liegenschaftssteuern	Höhere Liegenschaftssteuern (4021.01)	+E	17'415.15
9300 Finanz- und Lastenausgleich	Mehr soziodemografischer Zuschuss (4621.62)	+E	22'111.00
	Mehr Zuschuss aus dem Disparitätenabbau (4622.71)	+E	16'328.00
9500 Ertragsanteile, übrige	Mehr Erbschafts- und Schenkungssteuern (4024.01)	+E	61'992.10
	Die Ertragsanteile an der direkten Bundessteuer fielen höher aus (4600.01)	+E	5'503.55
9610 Zinsen	Weniger Zinsen für langfristige Finanzverbindlichkeiten (3406.01)	-A	34'456.66
	Mehr Zinsen auf den Nettovermögen der Spezialfinanzierungen (3409.01)	+A	25'344.10
	Weniger verrechnete Zinsen allg. Haushalt infolge gesunkener Zinssätze (4940.01)	-E	36'336.05
9630 Liegenschaften des Finanzvermögens	Es war kein baulicher Unterhalt an Grundstücken nötig (3430.01)	-A	5'000.00
	Weniger kalk. Zinsen auf LS FV infolge gesunkener Darlehenszinssätze (3940.01)	-A	31'060.00
9690 Finanzvermögen	Anpassung Buchwert Aktien BKW an gestiegenen Marktwert (4440.01)	+E	32'760.00
9950 Neutrale Aufwend. + Erträge	Wegfall Entnahme SF Übertragung VV infolge Auflösung in RG 2024 (4898.02)	-E	218'750.00
9990 Abschluss	Tieferer Aufwandüberschuss allgemeiner Haushalt als budgetiert (9001.01)	-E	1'146'619.13

## 4.2 Investitionsrechnung

	Rechnung 2025		Ausgaben	Budget 2025		Rechnung 2024	
	Ausgaben	Einnahmen		Einnahmen	Ausgaben	Einnahmen	
INVESTITIONSRECHNUNG	3'635'153.53	3'635'153.53	4'491'000.00	4'491'000.00	1'747'121.24	1'747'121.24	
0 Allgemeine Verwaltung <b>Nettoausgaben</b>	3'448.25	<b>3'448.25</b>	32'000.00	<b>32'000.00</b>	12'772.00	<b>12'772.00</b>	
1 Öffentliche Ordnung und Sicherheit, Ver- teidigung <b>Nettoausgaben</b>	138'712.45	<b>138'712.45</b>	116'000.00	<b>40'000.00</b>	42'139.80	<b>42'139.80</b>	
2 Bildung <b>Nettoausgaben</b>	2'275'433.66	<b>2'275'433.66</b>	1'622'000.00	<b>1'622'000.00</b>	569'228.63	<b>569'228.63</b>	
3 Kultur, Sport und Freizeit, Kirche <b>Nettoeinnahmen</b>	<b>3'000.00</b>	3'000.00	<b>3'000.00</b>	3'000.00	<b>3'000.00</b>	3'000.00	
5 Soziale Sicherheit <b>Nettoausgaben</b>					20'000.00	<b>20'000.00</b>	
6 Verkehr und Nachrichtenübermittlung <b>Nettoausgaben</b>	238'933.86	<b>238'933.86</b>	460'000.00	<b>460'000.00</b>	675'436.35	<b>592'140.70</b>	83'295.65
7 Umweltschutz und Raumordnung <b>Nettoausgaben</b>	925'685.91	<b>875'746.51</b>	2'107'000.00	<b>2'107'000.00</b>	266'248.81	<b>266'248.81</b>	
8 Volkswirtschaft <b>Nettoeinnahmen</b>			<b>75'000.00</b>	75'000.00	<b>75'000.00</b>	75'000.00	
9 Finanzen und Steuern <b>Nettoeinnahmen</b>	52'939.40	3'582'214.13	154'000.00	4'337'000.00	161'295.65	1'585'825.59	
	<b>3'529'274.73</b>		<b>4'183'000.00</b>		<b>1'424'529.94</b>		

**5 SACHGRUPPEN****5.1 Erfolgsrechnung**

		Rechnung 2025		Budget 2025		Rechnung 2024	
		Aufwand	Ertrag	Aufwand	Ertrag	Aufwand	Ertrag
	<b>Erfolgsrechnung</b>	<b>22'497'343.26</b>	<b>22'497'343.26</b>	<b>23'894'650.00</b>	<b>23'894'650.00</b>	<b>26'432'398.44</b>	<b>26'432'398.44</b>
<b>3</b>	<b>Aufwand</b>	<b>22'497'343.26</b>		<b>23'888'300.00</b>		<b>26'400'876.81</b>	
30	Personalaufwand	5'447'806.51		5'673'730.00		5'395'747.35	
31	Sach- und übriger Betriebsaufwand	3'451'798.40		3'774'570.00		3'304'047.22	
33	Abschreibungen Verwaltungsvermögen	1'461'622.47		1'538'400.00		1'275'844.59	
34	Finanzaufwand	114'465.90		133'700.00		81'552.25	
35	Einlagen in Fonds und Spezialfinanzierungen	878'121.00		602'100.00		608'461.00	
36	Transferaufwand	10'296'648.98		11'271'270.00		14'874'230.54	
38	Ausserordentlicher Aufwand	10'725.00		5'000.00		5'635.00	
39	Interne Verrechnungen	836'155.00		889'530.00		855'358.86	
<b>4</b>	<b>Ertrag</b>		<b>21'833'654.52</b>		<b>21'884'550.00</b>		<b>23'149'937.04</b>
40	Fiskalertrag		8'978'802.30		8'670'500.00		8'734'626.35
41	Regalien und Konzessionen		126'944.80		126'800.00		126'493.53
42	Entgelte		3'891'342.45		3'335'400.00		4'110'084.16
44	Finanzertrag		466'463.85		328'950.00		341'789.56
45	Entnahmen Fonds und Spezialfinanzierungen		281'548.15		326'300.00		196'127.26
46	Transferertrag		7'144'866.07		7'874'480.00		6'708'919.87
48	Ausserordentlicher Ertrag		107'531.90		332'590.00		2'076'537.45
49	Interne Verrechnungen		836'155.00		889'530.00		855'358.86
<b>9</b>	<b>Abschlusskonten</b>		<b>663'688.74</b>	<b>6'350.00</b>	<b>2'010'100.00</b>	<b>31'521.63</b>	<b>3'282'461.40</b>
<b>90</b>	<b>Abschluss Erfolgsrechnung</b>		<b>663'688.74</b>	<b>6'350.00</b>	<b>2'010'100.00</b>	<b>31'521.63</b>	<b>3'282'461.40</b>

## 5.2 Investitionsrechnung

		Rechnung 2025		Budget 2025		Rechnung 2024	
		Ausgaben	Einnahmen	Ausgaben	Einnahmen	Ausgaben	Einnahmen
	<b>Investitionsrechnung</b>	<b>3'635'153.53</b>	<b>3'635'153.53</b>	<b>4'491'000.00</b>	<b>4'491'000.00</b>	<b>1'747'121.24</b>	<b>1'747'121.24</b>
<b>5</b>	<b>Investitionsausgaben</b>	<b>3'635'153.53</b>		<b>4'491'000.00</b>		<b>1'747'121.24</b>	
50	Sachanlagen	3'185'711.17		3'588'000.00		1'342'232.82	
52	Immaterielle Anlagen	228'259.48		498'000.00		56'451.56	
54	Darlehen					20'000.00	
56	Eigene Investitionsbeiträge	168'243.48		251'000.00		167'141.21	
59	Übertrag an Bilanz	52'939.40		154'000.00		161'295.65	
<b>6</b>	<b>Investitionseinnahmen</b>		<b>3'635'153.53</b>		<b>4'491'000.00</b>		<b>1'747'121.24</b>
63	Investitionsbeiträge für eigene Rechnung		49'939.40		76'000.00		83'295.65
64	Rückzahlung von Darlehen		3'000.00		78'000.00		78'000.00
69	Übertrag an Bilanz		3'582'214.13		4'337'000.00		1'585'825.59
	<b>Nettoinvestitionen</b>	<b>3'529'274.73</b>		<b>4'183'000.00</b>		<b>1'424'529.94</b>	

## 6 GELDFLUSSRECHNUNG

## Geldflussrechnung

### Gesamthaushalt

## Riggisberg

Bezeichnung	CHF 2025	CHF 2024
<b>Geldfluss aus betrieblicher Tätigkeit</b>		
(-) Aufwandüberschuss / Ertragsüberschuss	-663'688.74	-3'250'939.77
Abschreibungen Verwaltungsvermögen	1'461'622.47	1'275'844.59
Abschreibungen Investitionsbeiträge	19'278.28	13'889.86
Einlagen in das Eigenkapital	10'725.00	5'635.00
(-) Entnahmen aus dem Eigenkapital	-107'531.90	-2'076'537.45
Verluste aus Verkauf Finanzanlagen FV und Übertragung Finanzanlagen FV ins VV / (-) Gewinne aus Verkauf Finanzanlagen FV	0.00	0.00
Verluste aus Verkauf Sachanlagen FV und Übertragung Sachanlagen FV ins VV / (-) Gewinne aus Verkauf Sachanlagen FV	0.00	0.00
(-) Wertberichtigungen Anlagen FV / Wertberichtigungen Anlagen FV	-32'760.00	-1'134.00
Wertberichtigungen Darlehen/Beteiligungen VV	0.00	4'496'950.00
(-) Aufwertung VV	0.00	0.00
(-) Zunahme/Abnahme Forderungen	-591'257.61	46'053.62
Abnahme/(-) Zunahme Vorräte	0.00	0.00
Abnahme/(-) Zunahme aktive Rechnungsabgrenzungen	24'476.77	-7'649.43
(-) Abnahme/Zunahme Laufende Verbindlichkeiten	-63'506.57	135'432.72
(-) Abnahme/Zunahme kurzfr. Rückstellungen	-22'800.00	1'300.00
(-) Abnahme/Zunahme passive Rechnungsabgrenzungen	-46'227.12	-48'926.42
(-) Abnahme/Zunahme langfr. Rückstellungen	0.00	0.00
Zunahme/(-) Abnahme Spezialfinanzierungen im EK und Vorfinanzierungen	619'986.10	447'659.39
<b>Geldfluss aus betrieblicher Tätigkeit</b>	<b>608'316.68</b>	<b>1'037'578.11</b>

## Geldflussrechnung

### Gesamthaushalt

### Riggisberg

Bezeichnung	CHF 2025	CHF 2024
<b>Geldfluss aus Investitionstätigkeit</b>		
Zahlungen für Nettoinv. Sachanlagen + Immat. Anlagen+ Investitionsbeiträge VV	-3'366'727.05	-1'373'971.35
(-) Auszahlungen für Darlehen/Beteiligungen VV	0.00	-20'000.00
Einzahlung für Darlehen/Beteiligungen VV	3'000.00	78'000.00
(-) Kauf Sachanlagen FV	0.00	0.00
Verkauf Sachanlagen FV	0.00	0.00
(-) Investitionen Sachanlagen FV	0.00	0.00
(-) Kauf kurzfristige Finanzanlagen FV	0.00	0.00
Verkauf kurzfristige Finanzanlagen FV	0.00	0.00
(-) Kauf langfristige Finanzanlagen FV	0.00	0.00
Verkauf langfristige Finanzanlagen FV	0.00	0.00
<b>Geldfluss aus Investitionstätigkeit</b>	<b>-3'363'727.05</b>	<b>-1'315'971.35</b>
<b>Geldfluss aus Finanzierungstätigkeit</b>		
Zunahme/ (-) Abnahme Kontokorrente mit Dritten	0.00	0.00
Aufnahme kurzfristige Finanzverbindlichkeiten	0.00	0.00
(-) Rückzahlung kurzfristige Finanzverbindlichkeiten	-2'010'900.00	-1'010'900.00
Aufnahme langfristige Finanzverbindlichkeiten	4'500'000.00	0.00
(-) Rückzahlung langfristige Finanzverbindlichkeiten	0.00	0.00
Zunahme/(-) Abnahme Stiftungen, Legate, Zuwendungen im FK sowie Fonds im FK	19'862.12	13'122.72
<b>Geldfluss aus Finanzierungstätigkeit</b>	<b>2'508'962.12</b>	<b>-997'777.28</b>
<b>Total Geldfluss</b>	<b>-246'448.25</b>	<b>-1'276'170.52</b>
Bestand Flüssige Mittel und kurzfristige Geldanlagen 1.1.	1'800'438.77	3'076'609.29
<b>Bestand Flüssige Mittel und kurzfristige Geldanlagen 31.12.</b>	<b>1'553'990.52</b>	<b>1'800'438.77</b>

**7 FINANZKENNZAHLEN**

**7.1 Gesamthaushalt**

Kennzahl	Rechnung 2025 Riggisberg	Rechnung 2024 Riggisberg	Durchschnitt <sup>1</sup> 2020 - 2024 Riggisberg	Durchschnitt <sup>2</sup> 2020 - 2024 alle bernische Gemeinden	Aussage / Interpretation / Kommentar
	<b>Wert</b>			<b>Wert</b>	
<b>Nettoverschuldungsquotient (NVQ)</b> Nettoschulden in % der direkten Steuern natürliche und juristische Personen (inkl. Finanzausgleich)	- 28.39 %	- 58.19 %	- 52.97 %	- 26.9 %	Diese Kennzahl gibt an, welcher Anteil der direkten Steuern der natürlichen und juristischen Personen +/- Finanzausgleich erforderlich wäre, um die Nettoschulden zu decken. Wie der überwiegende Teil der bernischen Gemeinden weist auch Riggisberg im Jahr 2025 ein Nettovermögen und damit einen negativen Nettoverschuldungsquotienten aus. <b>Richtwerte:</b> ≤ 0 %                      Nettovermögen > 0 % - 50 %            geringe Nettoverschuldung > 50 % - 100 %        mittlere Nettoverschuldung > 100 % - 150 %      erhöhte Nettoverschuldung > 150 %                   sehr hohe Nettoverschuldung
<b>Selbstfinanzierungsgrad (SFG)</b> Selbstfinanzierung in % der Nettoinvestitionen	37.32 %	61.58 %	129.53 %	91.7 %	Der SFG gibt an, in welchem Ausmass Nettoinvestitionen durch selbsterwirtschaftete Mittel finanziert werden können. Bei einem Wert von über 100 % können Investitionen finanziert und/oder Schulden abgebaut werden. Ein Selbstfinanzierungsgrad unter 100 % führt zu einer Neuverschuldung bzw. zu einer Fremdfinanzierung, was gleichzeitig eine höhere Verschuldung bedeutet. Diese Kennzahl kann von Jahr zu Jahr sehr stark schwanken. Dies insbesondere bei kleineren Gemeinden, da die Investitionstätigkeit sehr unregelmässig ist. Deshalb muss der SFG über mehrere Jahre betrachtet werden, um eine Beurteilung vornehmen zu können. Der gute SFG 2020 von 245.30 (Lotteriegewinn) wirkt sich positiv auf den Mittelwert aus. <b>Richtwerte:</b> ≥ 100 %                  ideal > 50 % - <100 %      problematisch bis vertretbar < 50 %                    ungenügend

<sup>1</sup> Kennzahlen-Überblick 2024-2024 der Kantonalen Planungsgruppe Bern

<sup>2</sup> Finanzbulletin 1/2026 Kantonale Planungsgruppe Bern, Durchschnitt alle Gemeinden

Kennzahl	Rechnung 2025 Riggisberg	Rechnung 2024 Riggisberg	Durchschnitt <sup>1</sup> 2020 - 2024 Riggisberg	Durchschnitt <sup>2</sup> 2020 - 2024 alle bernische Gemeinden	Aussage / Interpretation / Kommentar
<b>Zinsbelastungsanteil (ZBA)</b> Nettozinsaufwand in % vom Laufenden Ertrag	0.04 %	- 0.04 %	- 0.01 %	0.27 %	Der ZBA sagt aus, welcher Anteil des laufenden Ertrags durch den Nettozinsaufwand gebunden ist. Je höher der Zinsbelastungsanteil, desto mehr Mittel werden für die Schuldzinsen aufgewendet und je tiefer der Wert, desto grösser der finanzielle Handlungsspielraum. Ein negativer ZBA zeigt an, dass mehr Zinsertrag erwirtschaftet als für Zinsen ausgegeben wird. Diese Kennzahl liefert somit Informationen zur finanziellen Situation einer Gemeinde. Im Vergleich über mehrere Jahre wird die Verschuldungstendenz und im Vergleich zu anderen Gemeinden die Verschuldungssituation erkannt. <b>Richtwerte:</b> < -1 %            extrem tiefe Belastung -1 % - 0 %        sehr tiefe Belastung > 0 % - 1 %       tiefe Belastung > 1 % - 2 %       mittlere Belastung > 2 %                erhöhte Belastung
<b>Bruttoverschuldungsanteil (BVA)</b> Bruttoschulden in % vom Laufenden Ertrag	42.72 %	31.71 %	40.35 %	104.7 %	Der BVA zeigt die Verschuldungssituation der Gemeinde und beantwortet die Frage, ob die Verschuldung in einem angemessenen Verhältnis zu den erwirtschafteten Erträgen steht. Diese Kennzahl gibt an, welcher Anteil vom laufenden Ertrag beansprucht würde, wenn die Bruttoschulden auf einmal abbezahlt werden müssten. <b>Richtwerte:</b> ≤ 50 %            sehr gut > 50 % - 100 % gut > 100 % - 150 % mittel > 150 % - 200 % schlecht > 200 %            kritisch

Kennzahl	Rechnung 2025 Riggisberg	Rechnung 2024 Riggisberg	Durchschnitt <sup>1</sup> 2020 - 2024 Riggisberg	Durchschnitt <sup>2</sup> 2020 - 2024 alle bernische Gemeinden	Aussage / Interpretation / Kommentar
<b>Investitionsanteil (INA)</b> Bruttoinvestitionen in % der Gesamtausgaben.	15.67 %	7.65 %	10.74 %	12.3 %	Diese Kennzahl zeigt die Aktivität im Bereich der Investitionen im Verhältnis zu den jährlichen Gesamtausgaben. Sie sagt jedoch alleine nichts über die finanzielle Situation der Gemeinde aus. <b>Richtwerte:</b> ≤ 10 % schwache Investitionstätigkeit > 10 % -20 % mittlere Investitionstätigkeit > 20 % - 30 % starke Investitionstätigkeit > 30 % sehr starke Investitionstätigkeit
<b>Kapitaldienstanteil (KDA)</b> Kapitaldienst in % vom Laufenden Ertrag	7.09 %	28.45 %	9.17 %	5.93 %	Der KDA ist die Messgrösse für die Belastung des Haushaltes durch Kapitalkosten. Unter Kapitaldienst versteht man die Nettozinsen plus Abschreibungen und Wertberichtigungen. Diese Kennzahl gibt Auskunft darüber, wie stark der laufende Ertrag durch Zinsen und die ordentlichen Abschreibungen (Kapitaldienst) belastet ist. Ein steigender Anteil weist somit auf einen enger werdenden finanziellen Spielraum hin. Der hohe Kapitaldienstanteil 2024 ist mit den Wertberichtigungen auf der Beteiligung (Aktienkapital) und den Darlehen an die EVR AG begründbar. Dieser wirkt sich auch auf den Mittelwert 2020 – 2024 aus. <b>Richtwerte:</b> < 5 % geringe Belastung 5 % - 15 % tragbare Belastung > 15 % hohe Belastung
<b>Nettoschuld in CHF/Einwohner (N/EW)</b> Fremdkapital – Finanzvermögen = Nettoschuld geteilt durch mittlere Wohnbevölkerung	- CHF 786.94	- CHF 1'499.93	- CHF 1'588.79	- CHF 739	Die N/EW wird als Gradmesser für die Verschuldung verwendet. Bei der Beurteilung ist ergänzend die finanzielle Leistungsfähigkeit massgebend (Selbstfinanzierungsanteil berücksichtigen). Ein negativer Wert entspricht einem Nettovermögen pro Einwohner. <b>Richtwerte:</b>

Kennzahl	Rechnung 2025 Riggisberg	Rechnung 2024 Riggisberg	Durchschnitt <sup>1</sup> 2020 - 2024 Riggisberg	Durchschnitt <sup>2</sup> 2020 - 2024 alle bernische Gemeinden	Aussage / Interpretation / Kommentar
					<p>≤ 0 CHF      Nettovermögen pro Einwohner/-in                      &gt; 0 - 2'000 CHF      geringe bis mittlere Nettoschuld                      pro Einwohner/-in                      &gt; 2'000 CHF      hohe bis sehr hohe Nettoschuld pro                      Einwohner/-in</p>
<p><b>Selbstfinanzierungsanteil (SFA)</b>                      Selbstfinanzierung in % vom lau-                      fenden Ertrag</p>	<b>6.28 %</b>	4.32 %	12.38 %	9.66 %	<p>Der Selbstfinanzierungsanteil spiegelt die Fi-                      nanzkraft und den finanziellen Spielraum einer                      Gemeinde wider und gibt an, welcher Anteil des                      Ertrags zur Finanzierung der Investitionen oder                      zum Abbau von Schulden aufgewendet werden                      kann (finanzielle Leistungsfähigkeit).                      Der gute Mittelwert Riggisberg ist mit dem Wert                      2020 von 32.29 % (Lotteriegewinn ehemalige                      Gemeinde Rümligen) begründbar.  <b>Richtwerte:</b>                      &gt; 15 %      gut                      5 % - 15 %      mittel                      &lt; 5 %      schwach</p>
<p><b>Nettozinsbelastungsanteil (NZB)</b>                      Finanzaufwand netto in % vom                      Steuerertrag</p>	<b>- 1.58 %</b>	- 1.56 %	- 0.26 %	- 4.7 %	<p>Diese Kennzahl gibt an, welcher Anteil des                      Steuerertrags der Gemeinde für die Verzinsung                      der Schulden aufgewendet werden muss. Ein                      hoher Nettozinsbelastungsanteil weist auf eine                      hohe Verschuldung hin.                      Ein negativer Wert entspricht einem «Nettofi-                      nanzertrag».  <b>Richtwerte:</b>                      &lt; -1      extrem tiefe Belastung                      -1 - 0 %      sehr tiefe Belatung                      &gt; 0 % - 1 %      tiefe Belastung                      &gt; 1 % - 2 %      mittlere Belastung                      &gt; 2 %      erhöhte Belastung</p>
<p><b>Massgebliches Eigenkapital pro Einwohner (MEK/EW)</b></p>	<b>CHF 3'569.21</b>	CHF 3'780.02	4'810.85	CHF 3'980	<p>Diese Kennzahl ist eine Vergleichsgrösse und                      wird im Zusammenhang mit dem Finanzaus-                      gleich verwendet.  <b>Richtwerte:</b>                      &gt; 8'000 CHF      sehr hohes MEK pro Einwohner/-in</p>

Kennzahl	Rechnung 2025 Riggisberg	Rechnung 2024 Riggisberg	Durchschnitt <sup>1</sup> 2020 - 2024 Riggisberg	Durchschnitt <sup>2</sup> 2020 - 2024 alle bernische Gemeinden	Aussage / Interpretation / Kommentar
					> 4'000 CHF - 8'000 CHF hohes MEK pro Einwohner/-in > 2'000 CHF - 4'000 CHF mittleres MEK pro Einwohner/-in > 0 CHF - 2'000 CHF geringes MEK pro Einwohner/-in < 0 CHF fehlendes MEK

## 7.2 Allgemeiner Haushalt

Kennzahl	Rechnung 2025 Riggisberg	Rechnung 2024 Riggisberg	Durchschnitt 2020 - 2024 Riggisberg	Durchschnitt 2020 - 2024 alle bernische Gemeinden	Aussage / Interpretation / Kommentar
	<b>Wert</b>			<b>Wert</b>	
<b>Selbstfinanzierungsgrad (SGF)</b> Selbstfinanzierung in % der Nettoinvestitionen	25.27 %	37.41 %	Kein Vergleichswert	Kein Vergleichswert	<p>Der SGF gibt an, in welchem Ausmass Nettoinvestitionen durch selbsterwirtschaftete Mittel finanziert werden können. Bei einem Wert von über 100 % können Investitionen finanziert und/oder Schulden abgebaut werden, ein Selbstfinanzierungsgrad unter 100 % führt zu einer Neuverschuldung bzw. zu einer Fremdfinanzierung, was gleichzeitig eine höhere Verschuldung bedeutet. Diese Kennzahl kann von Jahr zu Jahr sehr stark schwanken. Dies insbesondere bei kleineren Gemeinden, da die Investitionstätigkeit sehr unregelmässig ist. Deshalb muss der SGF über mehrere Jahre betrachtet werden, um eine Beurteilung vornehmen zu können.</p> <p><b>Richtwerte:</b>                      ≥ 100 % ideal                      &gt; 50 % - &lt;100 % problematisch bis vertretbar                      &lt; 50 % ungenügend</p>
<b>Bilanzüberschussquotient (BÜQ)</b> Bilanzüberschuss/-fehlbetrag in % der direkten Steuern NP+NP +/-FA	106.63 %	121.64 %	129.15 %	52.66 %	<p>Der Bilanzüberschuss wird im Verhältnis zum Steuerertrag +/- Finanzausgleich definiert. Eine gesunde Eigenkapitalbasis ist notwendig, um eine gute Eigenfinanzierung sicherzustellen. Der BÜQ wird nur für den Allgemeinen Haushalt berechnet.</p> <p>Anstieg per 2021 infolge Lotteriegewinn in ehemaliger Gemeinde Rümligen von 79.35 % im Jahr 2020 auf 176.76 % im Jahr 2021.</p> <p><b>Richtwerte:</b>                      ≥ 60 % gross                      30 % - &lt; 60% mittel                      &lt; 30 % klein</p>

### 7.3 Spezialfinanzierung Wasserversorgung

	Rechnung 2025	Rechnung 2024	Aussage / Interpretation / Kommentar
	Wert	Wert	
<b>Selbstfinanzierungsgrad (SFG)</b> Selbstfinanzierung in % der Nettoinvestitionen	<b>42.10 %</b>	141.68 %	Der SFG gibt an, in welchem Ausmass Nettoinvestitionen durch selbsterwirtschaftete Mittel finanziert werden können. Bei einem Wert von über 100 % können Investitionen finanziert und/oder Schulden abgebaut werden, ein Selbstfinanzierungsgrad unter 100 % führt zu einer Neuverschuldung bzw. zu einer Fremdfinanzierung, was gleichzeitig eine höhere Verschuldung bedeutet. Diese Kennzahl kann von Jahr zu Jahr sehr stark schwanken. Dies insbesondere bei kleineren Gemeinden, da die Investitionstätigkeit sehr unregelmässig ist. Deshalb muss der SFG über mehrere Jahre betrachtet werden, um eine Beurteilung vornehmen zu können. <b>Richtwerte:</b> ≥ 100 %                      ideal > 50 % - <100 %            problematisch bis vertretbar < 50 %                         ungenügend
<b>Kostendeckungsgrad (KDG)</b> Aufwand in % des Ertrages	<b>90.18 %</b>	89.66 %	Der KDG misst das Verhältnis vom Ertrag zum Aufwand, da sowohl für Wasser, Abwasser und Abfall die Gebühren kostendeckend anzusetzen sind. Ist der Kostendeckungsgrad grösser als 100 %, so wurde ein Gewinn erwirtschaftet, ist er kleiner als 100 %, so ist ein Verlust entstanden.
<b>Werterhaltungsquote (WEQ)</b> Bestand Werterhalt in % vom Wiederbeschaffungswert	<b>8.17 %</b>	7.27 %	Diese Kennzahl gibt das Verhältnis von Werterhalt zum Wiederbeschaffungswert brutto bei den Spezialfinanzierungen Wasser und Abwasser an. Die Gesetzgebung gibt die Möglichkeit, die Einlagen in den Werterhalt zu reduzieren bzw. ganz auszusetzen, sobald der Bestand Werterhalt 25 % der Wiederbeschaffungswerte erreicht oder überschritten ist.





## 8 BESCHLUSS DER EXEKUTIVE

### GENEHMIGUNG ZUHANDEN DES RECHNUNGSPRÜFUNGSORGANS:

Gemäss Art. 71 GG (170.11) beschliesst der Gemeinderat gestützt auf Art. 12 in Verbindung mit Art. 5 der Gemeindeordnung die Jahresrechnung 2025 der Einwohnergemeinde Riggisberg. Er hat die vorliegende Jahresrechnung mit allen Bestandteilen (gemäss Art. 71 GV) an seiner Sitzung vom 23. April 2026 zuhänden des Rechnungsprüfungsorgans genehmigt.

#### ERFOLGSRECHNUNG

Aufwand <b>Gesamthaushalt</b>	CHF	22'497'343.26
Ertrag <b>Gesamthaushalt</b>	CHF	21'833'654.52
Aufwandüberschuss	CHF	-663'688.74

davon

Aufwand <b>Allgemeiner Haushalt</b>	CHF	20'165'119.08
Ertrag <b>Allgemeiner Haushalt</b>	CHF	19'614'738.21
Aufwandüberschuss	CHF	-550'380.87

Aufwand <b>Wasserversorgung</b>	CHF	816'198.86
Ertrag <b>Wasserversorgung</b>	CHF	736'047.71
Aufwandüberschuss	CHF	-80'151.15

Aufwand <b>Abwasserentsorgung</b>	CHF	1'116'298.08
Ertrag <b>Abwasserentsorgung</b>	CHF	1'089'881.08
Aufwandüberschuss	CHF	-26'417.00

Aufwand <b>Abfall</b>	CHF	399'727.24
Ertrag <b>Abfall</b>	CHF	392'987.52
Aufwandüberschuss	CHF	-6'739.72

#### NACHKREDITE

gem. Anhang 11.8.2 zu beschliessen durch GV	CHF	0.00
---	-----	------

#### INVESTITIONSRECHNUNG

Ausgaben	CHF	3'582'214.13
Einnahmen	CHF	52'939.40
Nettoinvestitionen	CHF	3'529'274.73

EINWOHNERGEMEINDE RIGGISBERG  
GEMEINDERAT

FINANZVERWALTUNG

Michael Bürki	Peter Bühler	Jürg Reber
Gemeindepräsident	Gemeindeschreiber a.i.	Finanzverwalter

## 9 BESTÄTIGUNGSBERICHT



Tel. + 41 34 421 88 11  
www.bdo.ch  
burgdorf@bdo.ch

BDO AG  
Farbweg 11  
3400 Burgdorf

### Bericht des Rechnungsprüfungsorgans zur Jahresrechnung 2025

An die Gemeindeversammlung der

Einwohnergemeinde Riggisberg, Riggisberg

#### *Prüfungsurteil*

Als Rechnungsprüfungsorgan haben wir die Jahresrechnung der Einwohnergemeinde Riggisberg, bestehend aus Berichterstattung, Bilanz, Erfolgsrechnung, Investitionsrechnung, Geldflussrechnung und Anhang für das am 31. Dezember 2025 abgeschlossene Rechnungsjahr geprüft.

Nach unserer Beurteilung entspricht die Jahresrechnung für das am 31. Dezember 2025 abgeschlossene Rechnungsjahr den kantonalen und kommunalen gesetzlichen Vorschriften.

#### *Grundlage für das Prüfungsurteil*

Wir haben unsere Abschlussprüfung in Übereinstimmung mit den gesetzlichen Vorschriften und der Arbeitshilfe für Rechnungsprüfungsorgane (AH RPO, Ausgabe 2016) durchgeführt. Unsere Verantwortlichkeiten nach diesen Vorschriften sind im Abschnitt "Verantwortlichkeiten des Rechnungsprüfungsorgans für die Prüfung der Jahresrechnung" unseres Berichts weitergehend beschrieben. Wir sind von der Gemeinde Riggisberg unabhängig in Übereinstimmung mit den kantonalen und kommunalen gesetzlichen Vorschriften und den Anforderungen des Berufsstands, und wir haben unsere sonstigen beruflichen Verhaltenspflichten in Übereinstimmung mit diesen Anforderungen erfüllt.

#### *Verantwortlichkeiten des Gemeinderates für die Jahresrechnung*

Der Gemeinderat ist verantwortlich für die Aufstellung einer Jahresrechnung in Übereinstimmung mit den kantonalen und kommunalen gesetzlichen Vorschriften und für die internen Kontrollen, die der Gemeinderat als notwendig feststellt, um die Aufstellung einer Jahresrechnung zu ermöglichen, die frei von wesentlichen falschen Darstellungen aufgrund von dolosen Handlungen oder Irrtümern ist.

#### *Verantwortlichkeiten des Rechnungsprüfungsorgans für die Prüfung der Jahresrechnung*

Unsere Ziele sind, hinreichende Sicherheit darüber zu erlangen, ob die Jahresrechnung als Ganzes frei von wesentlichen falschen Darstellungen aufgrund von dolosen Handlungen oder Irrtümern ist, und einen Bericht abzugeben, der unser Prüfungsurteil beinhaltet. Hinreichende Sicherheit ist ein hohes Mass an Sicherheit, aber keine Garantie dafür, dass eine in Übereinstimmung mit den kantonalen und kommunalen gesetzlichen Vorschriften und der Arbeitshilfe für Rechnungsprüfungsorgane (AH RPO, Ausgabe 2016) durchgeführte Abschlussprüfung eine wesentliche falsche Darstellung, falls eine solche vorliegt, stets aufdeckt. Falsche Darstellungen können aus dolosen Handlungen oder Irrtümern resultieren und werden als wesentlich gewürdigt, wenn von ihnen einzeln oder insgesamt vernünftigerweise erwartet werden könnte, dass sie die auf der Grundlage dieser Jahresrechnung getroffenen wirtschaftlichen Entscheidungen von Nutzern beeinflussen.



Tel. + 41 34 421 88 11  
www.bdo.ch  
burgdorf@bdo.ch

BDO AG  
Farbweg 11  
3400 Burgdorf

Als Teil einer Abschlussprüfung in Übereinstimmung mit der Arbeitshilfe für Rechnungsprüfungsorgane (AH RPO, Ausgabe 2016) üben wir, während der gesamten Abschlussprüfung pflichtgemässes Ermessen aus und bewahren eine kritische Grundhaltung. Darüber hinaus:

- Identifizieren und beurteilen wir die Risiken wesentlicher falscher Darstellungen in der Jahresrechnung aufgrund von dolosen Handlungen oder Irrtümern, planen und führen Prüfungshandlungen als Reaktion auf diese Risiken durch sowie erlangen Prüfungsnachweise, die ausreichend und geeignet sind, um als Grundlage für unser Prüfungsurteil zu dienen. Das Risiko, dass aus dolosen Handlungen resultierende wesentliche falsche Darstellungen nicht aufgedeckt werden, ist höher als ein aus Irrtümern resultierendes, da dolose Handlungen kollusives Zusammenwirken, Fälschungen, beabsichtigte Unvollständigkeiten, irreführende Darstellungen oder das Ausserkraftsetzen interner Kontrollen beinhalten können.
- Gewinnen wir ein Verständnis von den für die Prüfung relevanten Internen Kontrollen, um Prüfungshandlungen zu planen, die unter den gegebenen Umständen angemessen sind, jedoch nicht mit dem Ziel, ein Prüfungsurteil zur Wirksamkeit des Internen Kontrollsystems der Gemeinde abzugeben.
- Beurteilen wir die Angemessenheit der angewandten Rechnungslegungsmethoden sowie die Vertretbarkeit der dargestellten geschätzten Werte in der Rechnungslegung und damit zusammenhängenden Angaben.

Wir kommunizieren mit dem Gemeinderat unter anderem über den geplanten Umfang und die geplante zeitliche Einteilung der Abschlussprüfung sowie über bedeutungsvolle Prüfungsfeststellungen, einschliesslich etwaiger bedeutsamer Mängel im Internen Kontrollsystem, die wir während unserer Abschlussprüfung identifizieren.

*Berichterstattung aufgrund weiterer gesetzlicher Vorschriften*

Wir bestätigen, dass wir die Anforderungen an die Befähigung gemäss Art. 123 GV erfüllen und keine mit unserer Unabhängigkeit nicht vereinbare Sachverhalte vorliegen.

Wir beantragen, die Jahresrechnung per 31. Dezember 2025 mit Aktiven und Passiven von CHF 31'825'576.79 und einem Aufwandüberschuss (Gesamthaushalt) von CHF 663'688.74 zu genehmigen.

Burgdorf, 28. Mai 2026

BDO AG

ppa. Maik Morf

Leitender Revisor

Zugelassener Revisionsexperte

i.V. Nicolas Loosli

## 10 GENEHMIGUNG DER JAHRESRECHNUNG

Gestützt auf den Bericht des Rechnungsprüfungsorgans vom XX. [Monat] 2026 zur Jahresrechnung 2025 hat der Gemeinderat am XX. [Monat] 2026 genehmigt (Art. 12 Gemeindeordnung).

### ERFOLGSRECHNUNG

Aufwand <b>Gesamthaushalt</b>	CHF	22'497'343.26
Ertrag <b>Gesamthaushalt</b>	CHF	21'833'654.52
Aufwandüberschuss	CHF	-663'688.74

davon

Aufwand <b>Allgemeiner Haushalt</b>	CHF	20'165'119.08
Ertrag <b>Allgemeiner Haushalt</b>	CHF	19'614'738.21
Aufwandüberschuss	CHF	-550'380.87

Aufwand <b>Wasserversorgung</b>	CHF	816'198.86
Ertrag <b>Wasserversorgung</b>	CHF	736'047.71
Aufwandüberschuss	CHF	-80'151.15

Aufwand <b>Abwasserentsorgung</b>	CHF	1'116'298.08
Ertrag <b>Abwasserentsorgung</b>	CHF	1'089'881.08
Aufwandüberschuss	CHF	-26'417.00

Aufwand <b>Abfall</b>	CHF	399'727.24
Ertrag <b>Abfall</b>	CHF	392'987.52
Aufwandüberschuss	CHF	-6'739.72

### NACHKREDITE

gem. Anhang 11.8.2 zu beschliessen durch GV	CHF	0.00
---	-----	------

### INVESTITIONSRECHNUNG

Ausgaben	CHF	3'582'214.13
Einnahmen	CHF	52'939.40
Nettoinvestitionen	CHF	3'529'274.73

EINWOHNERGEMEINDE RIGGISBERG  
GEMEINDERAT

Michael Bürki                      Peter Bühler  
Gemeindepräsident      Gemeindeschreiber a.i.

## 11 ANHANG

### 11.1 Regelwerk

#### 11.1.1 Angewendetes Regelwerk

Der Rechnungsabschluss der Gemeinde ist in Übereinstimmung mit den geltenden kantonalen gesetzlichen Grundlagen erstellt worden.

Gemeindegesezt (GG, BSG 170.11)

Gemeindeverordnung (GV, BSG 170.111)

Direktionsverordnung über den Finanzhaushalt der Gemeinden (FHDV, BSG 170.511)

Diese orientieren sich gemäss Art. 70 Absatz 1 GG am Harmonisierten Rechnungslegungsmodell für die Kantone und Gemeinden, HRM2, laut Handbuch der Konferenz der Kantonalen Finanzdirektoren. Die kantonalen Bestimmungen weichen in einzelnen Bereichen von den Empfehlungen des HRM2 ab. Das Amt für Gemeinden und Raumordnung stellt eine Auflistung dieser Ausnahmen zur Verfügung unter [www.be.ch/gemeinden](http://www.be.ch/gemeinden) >Rubrik Muster/Vorlagen >Gemeindefinanzen >Untertitel Jahresrechnung.

#### 11.1.2 Bewertung Finanzvermögen

Vermögenswerte im Finanzvermögen werden bilanziert, wenn sie einen künftigen Nutzen erbringen und ihr Wert verlässlich ermittelt werden kann. Sie werden bei erstmaliger Bilanzierung zu Anschaffungs- bzw. Herstellungskosten bilanziert. Entstehen der Gemeinde keine Kosten, wird zum Verkehrswert zum Zeitpunkt des Zugangs bilanziert. Folgebewertungen erfolgen zum Verkehrswert am Bilanzstichtag, wobei eine systematische Neubewertung bei Liegenschaften mit Ausnahme von Baurechten alle fünf Jahre oder bei Änderung des amtlichen Werts, bei allen anderen Vermögenswerten jährlich erfolgt. Die Bilanzwerte sind bei eingetretenen dauerhaften Wertminderungen oder Verlusten sofort zu berichtigen (s. Art. 32d, Abs. b FHDV).

#### Folgebewertung Finanzvermögen (Art. 81 GV, BSG 170.111)

Das Finanzvermögen wurde gemäss Anhang 1 GV periodisch neu bewertet:

Bilanzkonto		Buchwert CHF 01.01.2025	+ Aufwertung - Abwertung in CHF	Bewertungsmethode (Anhang 1 GV)	Buchwert CHF 31.12.2025	Letztmalige Bewertung
<b>10700.01</b>	Namenaktien SLR AG	113'900.00		Marktwert	113'900.00	31.12.2025
	Namenaktien BKW AG	270'360.00	+ 32'760.00	Marktwert	303'120.00	31.12.2025
	Finanzanlagen	384'260.00	+ 32'760.00		417'020.00	
<b>10800.01</b>	Parzelle Kirchmatt- strasse Parz. 523 (879-1)	730'100.00		Fläche * Preis/m <sup>2</sup> , 1. Priorität	730'100.00	31.12.2025

Bilanzkonto		Buchwert CHF 01.01.2025	+ Aufwertung - Abwertung in CHF	Bewertungsmethode (Anhang 1 GV)	Buchwert CHF 31.12.2025	Letztmalige Bewertung
	Land Studigasse Parz. 1505 (879-1)	6'076.00		Amtl. Wert * Faktor 1.4	6'076.00	31.12.2025
	Land Thanrain Parz. 623 (879-1)	322.00		Amtl. Wert * Faktor 1.4	322.00	31.12.2025
	Land Höll, Rüti Parz. 104 (879-2)	182.00		Amtl. Wert * Faktor 1.4	182.00	31.12.2025
	Land Matte, Rüti Parz. 438 (879-2)	7'882.00		Amtl. Wert * Faktor 1.4	7'882.00	31.12.2025
	Baurecht Längen- bergstrasse Parz. 79 (879-1)	1'123'640.00		Kapitalisierung BR- Zins 3.5%, Ziffer 6	1'123'640.00	31.12.2025
	Land Rain Rümli- gen Parz. 477 (879-3)	728.00		Amtl. Wert * Faktor 1.4	728.00	31.12.2025
	Grundstücke FV	1'868'930.00			1'868'930.00	
<b>10840.01</b>	STWE Postbüro Parz. 364 (879-1)	366'744.00		Amtl. Wert * Faktor 1.4	366'744.00	31.12.2025
	Mehrfamilienhaus Rüti Parz. 105 (879-2)	472'892.00		Amtl. Wert * Faktor 1.4	472'892.00	31.12.2025
	Pavillon Rüti 6a, Platz Umschwung, Land Parz. 106 (879-2)	197'260.00		Amtl. Wert * Faktor 1.4	197'260.00	31.12.2025
	Wohnungen Schulhaus Rümli- gen Parz. 262 (879-3)	520'100.00		Amtl. Wert * Faktor 1.4	520'100.00	31.12.2025
	Garage Schulhausstr. 19 Rümli- gen Parz. 262 (879-3)	22'960.00		Amtl. Wert * Faktor 1.4	22'960.00	31.12.2025
	Gebäude FV	1'579'956.00			1'579'956.00	

Einzigste Bewertungskorrektur war im Berichtsjahr die Aufwertung der BKW-Aktien um CHF 32'760.00 (Sachgruppe 10700.01 Finanzanlagen).

### 11.1.3 Bewertung Verwaltungsvermögen

Vermögenswerte im Verwaltungsvermögen werden bilanziert, wenn sie einen künftigen mehrjährigen öffentlichen Nutzen hervorbringen und ihr Wert verlässlich ermittelt werden kann. Sie werden zu Anschaffungs- bzw. Herstellkosten nach der Nettomethode bilanziert und nach der definierten Nutzungsdauer linear abgeschrieben. Entstehen der Gemeinde keine Kosten, wird zum Verkehrswert zum Zeitpunkt des Zugangs bilanziert. Die Bilanzwerte sind bei eingetretenen dauerhaften Wertminderungen oder Verlusten sofort zu berichtigen. Die geltenden Anlagekategorien und Nutzungsdauern sind in Anhang 2 GV umschrieben.

Der Gemeinderat prüft zurzeit die Werthaltigkeit der Darlehen an die Immobilien Riggishof AG von insgesamt CHF 2'000'000.00.

### 11.1.4 Aktivierungsgrenzen

Allgemeiner Haushalt	Generelle Aktivierungsgrenze	CHF 50'000.00
	Spezielle Aktivierungsgrenze für bauliche Investitionen: Strassen, Verkehrswege, Wasserbau, übrige Tiefbauten, Hochbauten (Gebäude)	CHF 20'000.00
Spezialfinanzierungen	Wasserversorgung, Abwasserentsorgung, Abfall, Feuerwehr	CHF 10'000.00
Umsetzung	Der Entscheid betreffend Aktivierung erfolgt auf der Basis Verpflichtungskredit. Bei einer allenfalls tieferen Abrechnung wird auf die Umbuchung in die Erfolgsrechnung verzichtet.	

Die Höhe des Verpflichtungskredites gilt als Aktivierungsgrenze. Bei einer allenfalls tieferen Abrechnung erfolgt keine Umbuchung in die Erfolgsrechnung.

### 11.1.5 Bestehendes Verwaltungsvermögen

Das Verwaltungsvermögen per 31.12.2015 bei Übergang auf HRM2 wird linear über 10 Jahre abgeschrieben. Davon ausgenommen sind die Positionen gemäss Ziffer Art. T2-4, Ziffer 3 der Übergangsbestimmungen der GV (insbesondere Darlehen und Beteiligungen).

## 11.2 Grundlagen der Jahresrechnung

Als Grundlage für die Jahresrechnung 2025 dienen das Budget 2025 und die Vorjahresrechnung 2024.

### Genehmigung/Prüfung:

	Budget 2025	Jahresrechnung 2024
Gemeinderat	07.10.2024 Antrag/Beschluss	12.05.2025 Beschluss zH RPO 03.07.2025 Genehmigung
Bestätigungsbericht Rechnungsprüfungsgang		19.06.2025
Gemeindeversammlung	04.12.2024 Genehmigung	03.12.2025 Kenntnisnahme

### 11.3 Eigenkapitalnachweis

Eigenkapital per 01.01.2025			Veränderungsnachweis		Eigenkapital per 31.12.2025			
			Erhöhung (+) durch	Reduktion (-) durch				
			CHF	CHF				
29	<b>Eigenkapital</b>	22'295'299		888'846	1'029'356	29	<b>Eigenkapital</b>	22'154'789
290	<b>Verpflichtungen bzw. Vorschüsse ggü. SF</b>	2'897'797	<b>Einlagen in SF EK</b>		224'774	290	<b>Verpflichtungen bzw. Vorschüsse ggü. SF</b>	2'673'023
29000.04	SF Mehrwertabgabe neurechtlich	1'602'304	3510.04	4510.04	111'466	29000.04	SF Mehrwertabgabe neurechtlich	1'490'838
29001.01	SF Wasserversorgung	409'892	9010.11	9011.11	80'151	29001.01	SF Wasserversorgung	329'741
29002.01	SF Abwasserentsorgung	811'895	9010.21	9011.21	26'417	29002.01	SF Abwasserentsorgung	785'478
29003.01	SF Abfall	73'706	9010.31	9011.31	6'740	29003.01	SF Abfall	66'966
293	<b>Vorfinanzierungen</b>	8'228'047	<b>Einlagen in Vorfinanzierungen EK</b>	888'846	159'867	293	<b>Vorfinanzierungen</b>	8'957'026
29300.02	Vorfinanzierung Energie	164'647	3893.05 FU 8710	4893.05 FU 8710		29300.02	Vorfinanzierung Energie	164'647
29300.03	Vorfinanzierung Grabunterhaltsgebühren	256'564	3893.03 FU 7711	4893.03 FU 7711	10'725	29300.03	Vorfinanzierung Grabunterhaltsgebühren	254'091
29300.61	Werterhalt Liegenschaften Finanzvermögen Rumligen	13'983	3893.07 FU 9630	4893.07 FU 9630		29300.61	Werterhalt Liegenschaften Finanzvermögen Rumligen	13'983
29301.01	SF Wasserversorgung Werterhalt	2'022'775	3510.11/51/ FU 7101	4510.11 FU 7101	334'210	29301.01	SF Wasserversorgung Werterhalt	2'272'158
29302.01	SF Abwasserentsorgung Werterhalt	5'770'078	3510.12/52 FU 7201	4510.12 FU 7201	543'911	29302.01	SF Abwasserentsorgung Werterhalt	6'252'147
294	<b>Reserven</b>	1'199'490	<b>Einlagen</b>			294	<b>Reserven</b>	1'199'490
29400.01	Zusätzliche Abschreibungen	1'199'490	3894.01 FU 9900	4894.01		29400.01	Zusätzliche Abschreibungen	1'199'490
296	<b>Neubewertungsreserve FV</b>	344'268	<b>Einlagen</b>			296	<b>Neubewertungsreserve FV</b>	249'934
29600.01	Neubewertungsreserve FV	94'334	3896.01	4896.01	94'334	29600.01	Neubewertungsreserve FV	249'934
29601.01	Schwankungsreserve	249'934	3896.02	4896.02		29601.01	Schwankungsreserve	249'934
299	<b>Bilanzüberschuss/-fehlbetrag</b>	9'625'697	9000.01	9001.01	550'381	299	<b>Bilanzüberschuss/-fehlbetrag</b>	9'075'316

### 11.4 Rückstellungsspiegel

<b>205 Kurzfristige Rückstellungen</b>								
<b>Konto</b>	<b>Bezeichnung</b>	<b>Buchwert</b>	<b>Veränderung</b>			<b>Buchwert</b>	<b>Kommentar</b>	
		<b>01.01.2025</b>	<b>Bildung</b>	<b>Verwendung</b>	<b>Auflösung</b>	<b>31.12.2025</b>		
20500.01	Mehrleistungen des Personals	162'900.00	2'359.45	5'137.70	20'021.75	140'100.00	Arbeitszeit- / Ferienguthaben	
<b>208 Langfristige Rückstellungen</b>								
<b>Konto</b>	<b>Bezeichnung</b>	<b>Buchwert</b>	<b>Veränderung</b>			<b>Buchwert</b>	<b>Kommentar</b>	
		<b>01.01.2025</b>	<b>Bildung</b>	<b>Verwendung</b>	<b>Auflösung</b>	<b>31.12.2025</b>		
	Keine							
Total	kurzfristige Rückstellungen	162'900.00	2'359.45	5'137.70	20'021.75	140'100.00		
Total	langfristige Rückstellungen	0.00	0.00	0.00	0.00	0.00		
<b>Total</b>	<b>Rückstellungen</b>	<b>162'900.00</b>	<b>2'359.45</b>	<b>5'137.70</b>	<b>20'021.75</b>	<b>140'100.00</b>		

### 11.5 Beteiligungsspiegel

Gemäss Management Letter zur Revision der Jahresrechnung 2024 werden ab Jahresrechnung 2025 nur noch die wesentlichen Sachverhalte des Beteiligungsspiegels aufgeführt.

Name, Sitz, Rechtsform	Tätigkeitsgebiet	Nominalkapital (100%)	Eigentumsanteil	Stimmanteil L: Legislative	Wesentliche Beteiligte	Buchwert per 31.12.	Anschaffungswert	Wesentliche Beteiligungen der Organisation	Rechnungslegungs-norm	Zahlungsströme Berichtsjahr	Spezifische Risiken
<b>Gemeindeeigene Unternehmen (Anstalten) gem. Art. 64 Abs. 1 Bst. B GG</b>											
Keine											
<b>Öffentlich-rechtliche Organisationen der interkommunalen Zusammenarbeit (Gemeindeverbände, Anstalten etc.)</b>											
ARA Gürbetal, Kaufdorf Gemeindeverband	Der Verband besorgt im Auftrag der Verbandsgemeinden die Abwasserreinigung. Er plant, baut, betreibt, unterhält und erneuert die zu diesem Zweck erforderlichen Anlagen. Er nimmt alle Aufgaben wahr, die im Zusammenhang mit der Abwasserreinigung anfallen. Er kann weitere Aufgaben übernehmen, wenn diese geeignet sind, den Verbandszweck zu fördern oder damit direkt oder indirekt in Zusammenhang stehen.		20.886 %, ausmachend CHF 12'113'880.00 vom totalen Wiederbeschaffungswert ARAG von CHF 58'000'000.00	L: 7 Stimmen 3001-3500 Einwohner	Beteiligte Gemeinden: Blumenstein, Burgistein, Forst-Längenbühl, Gurzelen, Kaufdorf, Kirchdorf, Pohlern, Riggisberg, Rüeggisberg, Seftigen, Thurmen, Uebeschi, Wattenwil	VV (Investitionsbeiträge) inkl. AiR CHF 613'266.56			HRM2	ER 7201.3632.21 CHF 252'887.75 (inkl. MWST) + PR 2025 CHF 49'408.60 (exkl. MWST)  IR 7201.5620.12 Investitionsbeiträge 2025 CHF 174'429.80 (inkl. MWST) + PR 2025 CHF 6'883.81 (exkl. MWST)	Die Gemeinde haftet für ihre im Zeitpunkt des Ausscheidens dem Verband gegenüber bestehenden laufenden und rückständigen Verpflichtungen, berechnet nach dem dazumal gültigen Kostenverteiler.  Kündigungsfrist: 3 Jahre auf Ende eines Kalenderjahres. Nur möglich, wenn Fortführung des Verbandes nicht erschwert wird.
Zweckverband Abwasserregion Sensetal, Laupen Gemeindeverband	Transport und Reinigung von Abwässern innerhalb Verbandsgebiet		0.324% an Kanalisationen 0.346% an ARA ausmachend CHF 272'095 vom totalen Wiederbeschaffungswert von CHF 89'834'908.00	L: 3 Stimmen 3000-4000 Einwohner	Angeschlossene Einwohnergemeinden (25) Kantone Bern und Freiburg				HRM2	7201.3632.21 Kostenanteil Betrieb und Investitionen CHF 5'774.60 (inkl. MWST)	<b>Aussenverhältnis:</b> Für Verbandsschulden haftet das Verbandsvermögen <b>Innenverhältnis:</b> Im Verhältnis des gültigen Kostenverteilers ARA
ARA-Verband Rüscheegg, Rüeggisberg und. Riggisberg (vormals Rüti), Gemeindeverband	Transport von häuslichen, gewerblichen und industriellen Abwässern innerhalb Verbandsgebiet		9.800% ausmachend CHF 668'174 vom totalen Wiederbeschaffungswert von CHF 6'818'000	L: 5 Stimmen EWZ > 2500	Gemeinden: Rüscheegg, Rüeggisberg Riggisberg				HRM2	7201.3632.21 CHF 5'600.00  (nicht MWST-pflichtig)	Für Verbandsschulden haftet das Verbandsvermögen  Kündigungsfrist: Ende Kalenderjahr 2 Jahre

Name, Sitz, Rechtsform	Tätigkeitsgebiet	Nominalkapital (100%)	Eigentumsanteil	Stimmanteil L: Legislative	Wesentliche Beteiligte	Buchwert per 31.12.	Anschaffungswert	Wesentliche Beteiligungen der Organisation	Rechnungslegungsnorm	Zahlungsströme Berichtsjahr	Spezifische Risiken
Wasserbauverband Obere Gürbe, Wattenwil Gemeindeverband	Erfüllung der Wasserbaupflicht gem. der geltenden Wasserbaugesetzgebung		Anteil Riggisberg 4.96%	L: 1 Stimme	Einwohnergemeinden Blumenstein, Burgstein, Gurzelen, Forst Längenbühl, Rüeggisberg, Riggisberg, Wattenwil (Sitzgemeinde)				HRM2	7410.3632.01 CHF 10'752.00  (exkl. PR: CHF 2'688.00)	Für Verbandsschulden haftet das Verbandsvermögen sowie Art. 135 GG: Bei der Liquidation haften die Verbandsgemeinden für die zur Zeit der Auflösung bestehenden Verbandsschulden solidarisch.
Wasserbauverband Untere Gürbe und Müsche Gemeindeverband	Erfüllung der Wasserbaupflicht gem. der geltenden Wasserbaugesetzgebung		Anteil Riggisberg 3.30%  (Vormals Rümli- gen)	L: 1 Stimme	Einwohnergemeinden Belp, Toffen Burgstein, Kehrsatz, Kirchdorf, Thur- nen und übrige Gemeinden (6)				HRM2	7410.3632.01 CHF 13'200.00	Für Verbandsschulden haftet das Verbandsvermögen sowie Art. 135 GG: Bei der Liquidation haften die Verbandsgemeinden für die zur Zeit der Auflösung bestehenden Verbandsschulden solidarisch.
Regionalkonferenz Bern-Mittelland, Bern Gemeindeverband (Lief.-Nr. 305520)	Gem. Gemeindege- setz, wirkungsvolle Er- füllung der Aufgaben der beteiligten Gemein- den			L: 1 Stimme	Einwohnerge- meinden				HRM2	Kulturbeiträge CHF 19'075.10 Mitgliederbeiträge CHF 16'889.05	Für Verbindlichkeiten der Regionalkonfe- renz haftet deren Vermögen
<b>Juristische Personen des Privatrechts</b>											
BLS AG, Bern Aktiengesellschaft (Bilanz 10540.02)	Erbringung von Trans- portdienstleistungen	79,442 Mio.	4'656 4'656 Aktien à nom. CHF 1.00	4'656 Stim- men (1 je Aktie)	Kanton Bern	CHF 1.00			OR	Keine	Keine
AG für Abfallverwer- tung (AVAG), Thun Aktiengesellschaft (Bilanz 10543.31)	Transport und Samm- lung von Abfällen	3,4 Mio	20'300.00 203 Aktien à nom. CHF 100	203 Stimmen (1 je Aktie)		CHF 1.00			OR	7301.3635.31 Deponiegebühren CHF 58'154.99 (exkl. MWST) 7301.4451.31 Dividende (7%) CHF 1'421.00	Die Gemeinde haftet max. mit dem Wert der Beteiligung. Es besteht keine Nach- schusspflicht.
Energie Versorgung Riggisberg (EVR) AG Bilanzkonto 10540.01+14540.99	Erzeugung, Beschaf- fung, Übertragung und Verteilung von Strom im zugewiesenen Ver- sorgungsgebiet	2'100'00 0	2'100 Aktien à nom. CHF 1'000  ----- Beteiligung Ge- meinde zu 100%			CHF 78'078.00	CHF 2'100'000	Keine	OR	8710.4451.01 Dividende 2025 Keine  8710.4120.01 Konzessionsab- gabe 2025 CHF 77'584.81  Diverse gegensei- tige Zahlungs- ströme (Betrieb, Zinsen, Beiträge, Abgaben).	Darlehen an EVR AG Restschuld EVR AG: CHF 2'400'000.00.  Beschluss GV 02.12.2013 für Bürg- schaft von CHF 2'000'000.00, davon Bürgschaftsverpflich- tungen von CHF 1'500'000.00.  Restschuld EVR AG für Darlehen aus Bürgschaft am 31.12.2025 755'200.00

Name, Sitz, Rechtsform	Tätigkeitsgebiet	Nominalkapital (100%)	Eigentumsanteil	Stimmanteil L: Legislative	Wesentliche Beteiligte	Buchwert per 31.12.	Anschaffungswert	Wesentliche Beteiligungen der Organisation	Rechnungslegungsnorm	Zahlungsströme Berichtsjahr	Spezifische Risiken
Verein Musikschule Region Gürbetal	Betrieb einer Musikschule			L: 2 Stimmen (ab 1500 E)					OR	2140.3636.01 CHF 60'000.00 + PR für Schlusszahlung 2024: CHF3'818.75	Keine
<b>Mitgliedschaften in einfachen Gesellschaften, Kollektiv- und Kommanditgesellschaften</b>											
Keine											
<b>Vertragliche Beziehungen zur Erfüllung von Gemeindeaufgaben</b>											
Zivilschutzorganisation Gantrisch, Schwarzenburg	Führung regionale Zivilschutzorganisation			L: Keine Gemäss Zivilschutzreglement und Zusammenarbeitsvertrag					HRM2	1626.3632.01 Beitrag ZSO gem. Abrechnung 2025 CHF 50'768.35  1627.3632.01 Beitrag RFO gem. Abrechnung 2025 CHF 5'399.95	Keine
Kadaversammelstelle Burgistein Sitzgemeinde-Modell	Betrieb Regionale Kadaversammelstelle								HRM2	7301.3632.31  CHF 16'207.35 Inkl. MWST	Keine  Kündigungsfrist: Kündigungsfrist von 2 Jahren auf Ende eines Kalenderjahres

### 11.6 Gewährleistungsspiegel

Name, Sitz, Rechtsform	Eigentümer wesentliche Miteigentümer	Angaben zu den gesicherten Leistungen (Art, Betrag, Verfall, Zinsangaben usw.)	Zahlungsströme im Berichtsjahr	Spezifische zusätzliche Angaben
<b>Privatrechtliche Unternehmen (nach OR/ZGB)</b>				
Previs	Versicherte	Nachschusspflicht bei Unterdeckung Sanierungsmassnahmen je nach Deckungsgrad.	AG+AN-Beiträge inkl. Beiträge Kaderplan: CHF 697'156.75	Gesamtdeckungsgrad: 110.90 %. (Vorsorgewerk Service Public)
Energie Versorgung Riggisberg (EVR) AG	Einwohnergemeinde Riggisberg	Bürgschaft Wärmeverbund Riggisberg CHF: 2'000'000.00.	Keine.	GVB 02.12.2013, Beschluss Bürgschaft für CHF 2'000'000.00. Eingegangene Bürgschaften für zinslose Darlehen Wärmeverbund Dorf: CHF 1'000'000.00 und Wärmeverbund Ost: CHF 500'000.00. Total beansprucht: CHF 1'500'000.00. Darlehensschuld EVR AG an Eidgenossenschaft am 31.12.2025 für zinslose Darlehen: CHF 755'200.00.
Spitex Region Gantrisch		Defizitgarantie Mahlzeitendienst CHF 2'036.65.	Keine.	GRB 02.06.2012, D.8.131.17.
<b>Öffentlich-rechtliche Unternehmen (nach Gemeindegesetz)</b>				
Keine.				
<b>Öffentlich-rechtliche Verträge</b>				
Keine.				
<b>Weitere Verpflichtungen (Altlasten, Leasing usw.)</b>				
Gemeindeanteil Lastenverteilung Ergänzungsleistungen	BSIG Nr. 1/170.511/7.1	Anteil 2025 gemäss Budget 2026: CHF 712'200.00	gemäss Abrechnung 2024: CHF 683'705.00	Periodengerechte Abgrenzung fehlt (Konto 5320.3631.01).
Gemeindeanteil Lastenverteilung Familienzulagen	BSIG Nr. 1/170.511/7.1	Anteil 2025 gemäss Budget 2026: CHF 15'400.00	gemäss Abrechnung 2024: CHF 14'534.00	Periodengerechte Abgrenzung fehlt (Konto 5410.3631.01).
Gemeindeanteil Lastenverteilung Sozialhilfe	BSIG Nr. 1/170.511/7.1	Anteil 2025 gemäss Budget 2026: CHF 1'961'700.00	gemäss Abrechnung 2024: CHF 1'793'727.70	Periodengerechte Abgrenzung fehlt (Konto 5799.3611.01).
Altlastensanierungen Schiessanlagen Oechtlen (Riggisberg) und Grossmatt (Rüti)	Schützengesellschaften Riggisberg und Rüti	Mutmasslicher Gemeindeanteil an Altlastensanierung bei 80 Scheiben: Bisheriges System: CHF 102'000.00. Motion Salzmann: CHF 138'000.00.		Bestand Sparkonto SLR 32.213.920.266.4 Konto FIBU 10023.02 = CHF 10'064.55. CMI 5552 / Altlastensan. Schiessanlagen

### 11.7 Anlagespiegel

Anlagespiegel 2025  
 Finanzvermögen

		108 Finanzvermögen Sachanlagen					TOTAL	
		1080 Grundstücke unüberbaut	1084 Gebäude Finanzvermögen	1086 Mobilen des Finanz- vermögens	1087 Anlagen im Bau Finanzvermögen	1089 Übrige Sachanlagen FV		
Anschaffungskosten	Anlagewert	01.01. 2025	1'345'552.00	1'590'053.35	0.00		2'935'605.35	
	Zuwachs/ Zugänge	2025			0.00		0.00	
	Abgänge	2025			0.00		0.00	
	Umgliederungen	2025					0.00	
	Anlagewert	31.12. 2025	1'345'552.00	1'590'053.35	0.00	0.00	0.00	2'935'605.35
kumulierte Wertberichtigungen	Stand per	01.01. 2025	523'378.00	-10'097.35				513'280.65
	Wertminderungen	2025						0.00
	Aufwertungen	2025						0.00
	Umgliederungen	2025						0.00
	Stand per	31.12. 2025	523'378.00	-10'097.35	0.00	0.00	0.00	513'280.65
Buchwerte	<b>Buchwert netto</b>	<b>31.12. 2025</b>	<b>1'868'930.00</b>	<b>1'579'956.00</b>	<b>0.00</b>	<b>0.00</b>	<b>0.00</b>	<b>3'448'886.00</b>
	davon Anlagen in Leasing	31.12. 2025	0.00	0.00				0.00
	Versicherungswerte	31.12. 2025	0.00	3'944'900.00				3'944'900.00

Anlagespiegel 2025

Sachanlagen Verwaltungsvermögen

		140 Sachanlagen Verwaltungsvermögen									
		1400	1401	1402	1403	1404	1406	1407	1409	Total 140	
		Grundstücke unbebaut	Strassen/ Verkehrswege	Wasserbau	Tiefbauten übrige	Hochbauten	Mobilien	Anlagen im Bau	Übrige Sachanlagen * (ohne 14099)	Sachanlagen	
Anschaffungskosten	Anlagewert	01.01. 2025	0.00	3'544'111.55	271'459.08	3'848'500.04	6'118'261.57	1'653'382.22	882'789.58	50'712.30	16'369'216.34
	Zuwachs/ Zugänge	2025		219'439.56		110'866.82		88'130.80	2'717'334.59		3'135'771.77
	Abgänge	2025									0.00
	Umgliederungen	2025				377'943.83	2'682'443.75	183'766.29	-3'244'153.87		0.00
	Anlagewert	31.12. 2025	0.00	3'763'551.11	271'459.08	4'337'310.69	8'800'705.32	1'925'279.31	355'970.30	50'712.30	19'504'988.11
kumulierte ordentliche Abschreibungen	Stand per	01.01. 2025	0.00	-438'116.55	-32'791.08	-330'589.04	-1'086'806.57	-534'617.22	0.00	-45'640.30	-2'468'560.76
	Planmässige Abschreibungen	2025		109'869.56	6'511.00	70'142.65	322'121.75	151'925.09		5'072.00	665'642.05
	Ausserplanmässige Abschreibungen	2025									0.00
	Wertkorrekturen	2025									0.00
	Stand per	31.12. 2025	0.00	-547'986.11	-39'302.08	-400'731.69	-1'408'928.32	-686'542.31	0.00	-50'712.30	-3'134'202.81
Buchwerte	<b>Buchwert netto</b>	<b>31.12. 2025</b>	<b>0.00</b>	<b>3'215'565.00</b>	<b>232'157.00</b>	<b>3'936'579.00</b>	<b>7'391'777.00</b>	<b>1'238'737.00</b>	<b>355'970.30</b>	<b>0.00</b>	<b>16'370'785.30</b>
	davon Anlagen in Leasing	31.12. 2025									
	Versicherungswerte	31.12. 2025				3'414'600.00	62'072'400.00				65'487'000.00

\* darin nicht enthalten ist das bestehende VV bei Einführung von HRM2: ehemalige Gemeinde Riggisberg CHF 6'114'495.65 / ehemalige Gemeinde Rümligen CHF 372'200.28 = Total CHF 6'486'695.93 → s. unten

	Saldo per 01.01. 2025	Kumulierte Wertberichtigungen	Saldo per 31. 2025
<b>Allg. Haushalt</b>	<b>14099.01 CHF 6'486'695.93</b>	<b>14099.99 CHF -6'486'695.93</b>	<b>14099 CHF -</b>
Wasserversorgung	14099.1x Fr. 0.00	14099.91 Fr. 0.00	14099 Fr. 0.00
Abwasserentsorgung	14099.2x Fr. 0.00	14099.92 Fr. 0.00	14099 Fr. 0.00
ev. weitere (verfügte Ausnahmen, SF)			
<b>Total</b>	<b>Fr. 6'486'695.93</b>	<b>-Fr. 6'486'695.93</b>	<b>Fr. 0.00</b>



## 11.8 Kreditkontrolle

### 11.8.1 Verpflichtungskredite für Investitionen

Kreditbeschluss					Kreditkontrolle							
Konto-Nr.	Or-gan	Datum	Kredit-summe (brutto)	Objektbezeichnung	in CHF							
					Kumulierte Ausgaben*	Investitions- ausgaben	Kumulierte Ausgaben*	Kumulierte Einnahmen	Investitions- einnahmen	Kumulierte Einnahmen	Abrech- nungs-	
					01.01.2025		31.12.2025	01.01.2025		31.12.2025	Saldo datum	
<b>0 Allgemeine Verwaltung</b>												
0220.5200.05	GR	02.11.2023	52'000.00	Abacus Software Human Res-sources	12'772.00	3'448.25	16'220.25					35'779.75
<b>1 Öffentliche Ordnung und Sicherheit, Verteidigung</b>												
1400.5290.01	GR	04.11.2019	225'484.95	Neuvermessung (gebundene Ausgaben)	158'400.00	39'600.00	198'000.00					27'484.95
1500.5060.03	GR	05.09.2024	104'000.00	Mannschaftstransporter VW Crafter 35 Kastenwagen mit Aus-bau von Tech GmbH	2'006.35	99'112.45	101'118.80					2'881.20
<b>2 Bildung</b>												
2130.5060.02	GV	23.06.2025	360'000.00	Erneuerung Mobiliar Sekundar-stufe 2025-2030 (11 Schulzim-mer)		82'647.49	82'647.49					277'352.51
2130.5200.03	GR	07.04.2025	120'000.00	Erneuerung Screens Sekundar-stufe I 2025-2030		35'155.35	35'155.35					84'844.65
2170.5030.32	GR	04.04.2023	48'000.00	Sanierung Schulhausplatz Rümli-gen / Neubau Velounterstand; Sanierung	51'428.15		51'428.15					-3'428.15 15.09.2025
2170.5040.12	GV	08.12.2022	274'000.00	Planung Schulhausbauten 1. Etappe, Aebnit, "Neubau light" inkl.Nachkredit GR 14.02.2023 / 24'000	160'755.80	72'913.92	233'669.72					40'330.28
2170.5040.13	U	18.06.2023	2'523'600.00	Neubau Schulanlage Aebnit 1. Etappe inkl. NK GR 15.08.2024: 229'000	442'623.43	2'053'277.25	2'495'900.68					27'699.32

Kreditbeschluss					Kreditkontrolle								
Konto-Nr.	Or-gan	Datum	Kredit-summe (brutto)	Objektbezeichnung	in CHF								
					Kumulierte Ausgaben*	Investitions- ausgaben	Kumulierte Ausgaben*	Kumulierte Einnahmen	Investitions- einnahmen	Kumulierte Einnahmen	Abrech- nungs- Saldo		
					01.01.2025		31.12.2025	01.01.2025		31.12.2025	datum		
2170.5040.22	GR	05.03.2022	22'939.30	Ballfangzäune USZ Westseite, Ersatz	23'100.20		23'100.20					-160.90	15.09.2025
2170.5040.24	GR	19.02.2024	121'000.00	Einbau Schulräume Dachgeschoss USZ, Abeggstrasse 6 inkl. NK GR 21.03.2024: 20'000.00	102'171.60		102'171.60					18'828.40	15.09.2025
2170.5040.25	GR	14.01.2025	64'000.00	ZEV Photovoltaikanlage Schulanlage Aebnit		31'439.65	31'439.65					32'560.35	
<b>6</b>				<b>Verkehr und Nachrichtenübermittlung</b>									
6150.5010.01	GR	12.03.2011	87'000.00	Belagsanierung Lindengässli Neuer Kredit mit Gesamtprojekt								87'000.00	
6150.5010.07	GV	01.12.2015	820'000.00	Basiserschliessung Kirchmattstrasse / Edelstein, Parz. Nr. 119	664'468.30		664'468.30	311'109.80		311'109.80		155'531.70	
6150.5010.15	GV	21.06.2021	364'000.00	Sanierung Muristrasse, Bereich Muri	311'833.80	3'015.80	314'849.60					49'150.40	03.12.2025
6150.5010.17	GV	17.08.2020	384'999.00	Sanierung Birkenweg inkl. Nachkredit GR 23.09.2021: 34'999	377'723.10	6'496.60	384'219.70	4'942.55		4'942.55		779.30	03.12.2025
6150.5010.19	GR	05.03.2019	24'463.00	Übernahme Beleuchtungsinfrastruktur Ortsteil Rüti / Einbau LED Leuchten inkl. Nachkredit GR 14.09.2020: 4'000	11'847.00		11'847.00					12'616.00	
6150.5010.21	GR	14.09.2020	80'000.00	Lättern-Hohlenweg, Instandsetzung Asphaltbelag	75'589.00		75'589.00					4'411.00	
6150.5010.25	GR	04.10.2025	72'000.00	Kirchweg, Instandsetzung Asphaltbelag		64'134.31	64'134.31					7'865.69	
6150.5010.26	GR	04.10.2025	90'000.00	Vorderer-Hinterer Hohlenweg: Instandsetzung, Asphaltbelag		97'419.50	97'419.50					-7'419.50	
6150.5010.36	GV	14.12.2020	60'000.00	Strassensanierungen Eyweg und Weidstrasse	59'898.55		59'898.55					101.45	
6150.5060.02	GV	26.06.2023	300'000.00	Multifunktionsträger-Fahrzeug Aebi (Ersatz "Pony")	180'664.30	19'494.30	200'158.60					99'841.40	
6150.5110.07	GV	01.12.2015	484'000.00	Detailerschliessung Kirchmattstrasse / Edelstein, Parz. Nr. 119	287'034.80		287'034.80	287'034.80		287'034.80		196'965.20	

Kreditbeschluss					Kreditkontrolle							
Konto-Nr.	Or-gan	Datum	Kredit-summe (brutto)	Objektbezeichnung	in CHF							
					Kumulierte Ausgaben*	Investitions-ausgaben	Kumulierte Ausgaben*	Kumulierte Einnahmen	Investitions-einnahmen	Kumulierte Einnahmen	Abrech-Saldo	
					01.01.2025		31.12.2025	01.01.2025		31.12.2025	ungs-datum	
6155.5010.03	GV	08.12.2022	490'000.00	Sonnenplatz; Parkplätze (Vieh-schauplatz), Befestigung	413'101.00	48'373.35	461'474.35				28'525.65	03.12.2025
<b>7</b>				<b>Umweltschutz und Raumord-nung SF Wasserversorgung*</b>								
7101.5031.03	GR	08.08.2015	36'600.00	Hydrantenleitung Kirchenrainweg	23'133.40		23'133.40	3'000.00		3'000.00	13'466.60	
7101.5031.07	GV	01.12.2015	185'000.00	Erschliessung Kirchmattstrasse / Edelstein Parzelle Nr. 119	108'829.75		108'829.75	12'000.00		12'000.00	76'170.25	
7101.5031.09	GR	30.06.2015	25'000.00	Erschliessung Galgenrain	6'757.65		6'757.65	3'000.00		3'000.00	18'242.35	
7101.5031.12	GV	04.12.2024	370'000.00	Fyschtere Grabe/Rüti, Neubau UV-Anlage		330'418.57	330'418.57				39'581.43	
7101.5031.17	GV	05.12.2017	460'000.00	Wasserleitung Grabenstrasse, Instandsetzung	370'809.15		370'809.15	15'000.00		15'000.00	89'190.85	
7101.5031.20	GV	17.08.2020	380'000.00	Wasserleitung Vordere Gasse, Abschnitt Lindengässli-Gurnigel-strasse	189'624.00		189'624.00	6'000.00		6'000.00	190'376.00	
7101.5031.22	GV	21.06.2021	183'000.00	Wasserleitung Überbauung Müh-lebachweg	80'780.40		80'780.40				102'219.60	
7101.5031.24	GR	17.12.2022	110'000.00	Ersatz Wasserleitung Gurnigel-strasse 24 bis Abzweigung Halb-bachweg	67'833.77	23'924.05	91'757.82				18'242.18	
7101.5031.26	GR	15.08.2024	52'000.00	Fyschtere Grabe, Neubau UV-Anlage: Planung+Baubegleitung		47'525.26	47'525.26				4'474.74	
7101.5031.29	GR	03.07.2025	150'000.00	Ersatz Wasserleitung Gurnigel-strasse, Zibelegässli-Sonnenkrei-sel		124'560.17	124'560.17		26'922.40	26'922.40	25'439.83	
7101.5031.32	GV	27.06.2019	300'000.00	Wasserversorgung Hermiswil, Leerrohr	249'376.15		249'376.15				50'623.85	
7101.5200.01	GR	30.08.2025	40'000.00	Integration WV Rümligen in Pro-zessleittechnik WV Riggisberg		36'828.85	36'828.85				3'171.15	
7101.5291.01	GR	13.12.2008	118'200.00	Grundwasserschutz-zonen, Über-arbeitung inkl. diverse Nachkre-dite GR von 96'200	98'261.35	6'401.92	104'663.27				13'536.73	

Kreditbeschluss					Kreditkontrolle							
Konto-Nr.	Or-gan	Datum	Kredit-summe (brutto)	Objektbezeichnung	in CHF							
					Kumulierte	Investitions-	Kumulierte	Kumulierte	Investitions-	Kumulierte	Abrech- nungs- datum	
					Ausgaben*	ausgaben	Ausgaben*	Einnahmen	einnahmen	Einnahmen		Saldo
					01.01.2025		31.12.2025	01.01.2025		31.12.2025		
7101.5291.04	GR	14.08.2025	45'000.00	Überarbeitung Generelle Wasserversorgungsplanung (alle Ortsteile)								45'000.00
7101.5291.11	GR	03.07.2021	14'400.00	Planung Wasserleitungen Gurnigelstrasse, Hubelgasse/Moosmattweg	13'392.80		13'392.80					1'007.20
7101.5291.31	GR	10.02.2014	16'000.00	Genereller Wasserversorgungsplan GWP Rümligen	15'410.50		15'410.50					589.50
<i>SF Abwasserentsorgung*</i>												
7201.5032.07	GV	01.12.2015	631'000.00	Abwasserleitung Kirchmattstrasse /Edelstein, Parz. Nr. 119	537'517.97	7'806.07	545'324.04					85'675.96
7201.5032.17	GV	05.12.2017	340'000.00	Abwasserleitung Grabenstrasse, Instandsetzung	192'942.80		192'942.80					147'057.20
7201.5032.22	GV	21.06.2021	157'000.00	Abwasserleitung Überbauung Mühlebachweg	25'813.75		25'813.75					131'186.25
7201.5032.32	GV	27.06.2019	450'000.00	Neubau Abwasserleitung Hermiswil-Hasli, GEP 2.Etappe	297'984.20	4'515.93	302'500.13	101'300.00	23'017.00	124'317.00		147'499.87
7201.5032.35	GV	01.12.2014	220'000.00	Umsetzung Massnahmen GEP Rümligen	126'311.20		126'311.20					93'688.80
7201.5292.01	GV	04.12.2012	300'000.00	Nachführung Generelle Entwässerungsplanung GEP	262'992.21	8'746.91	271'739.12					28'260.88
7201.5292.02	GR	08.06.2016	86'100.00	Grundwasserschutzzone Obere Halbbachquelle inkl. 2 Nachkredite GR von total 25'100	55'341.05		55'341.05					30'758.95
<i>Allgemeiner Haushalt</i>												
7410.5020.25	GV	01.12.2015	99'000.00	Hochwasserschutz Hermiswilbach inkl. Nachkredit GR 13.02.2017: 9'000.00	80'809.80		80'809.80	59'180.20		59'180.20	18'190.20	09.02.2026
7710.5060.01	GR	14.08.2025	80'000.00	Traktor Friedhof (Ersatz Mc Cormick GM40)		68'636.50	68'636.50					11'363.50
7900.5290.03	GV	04.12.2024	410'000.00	Ortsplanungsrevision (OPR3)		94'910.90	94'910.90					315'089.10
7900.5290.04	GR	14.12.2013	80'000.00	Planung, Ausarbeitung UeO Gurnigelbad inkl. diverse Nachkredite GR von 50'000	62'628.55		62'628.55					17'371.45

Kreditbeschluss					Kreditkontrolle						
					in CHF						
Konto-Nr.	Or-gan	Datum	Kredit-summe (brutto)	Objektbezeichnung	Kumulierte	Investitions-	Kumulierte	Kumulierte	Investitions-	Kumulierte	Abrech-nungs-datum
					Ausgaben*	ausgaben	Ausgaben*	Einnahmen	einnahmen	Einnahmen	
					01.01.2025		31.12.2025	01.01.2025		31.12.2025	
7900.5290.05	GV	04.12.2024	249'000.00	Dorfzentrumsgestaltung, Planer-leistungen SIA-Phasen 32-53		3'167.30	3'167.30				245'832.70
7900.5290.30	GV	06.06.2017	60'000.00	Baurechtliche Grundordnung Rümli-gen	25'868.20		25'868.20				34'131.80

**Vermerk:** In den mehrwertsteuerpflichtigen Funktionen\* werden die Ausgaben in dieser Tabelle exklusive Mehrwertsteuer dargestellt. Da der Kredit inklusive Mehrwertsteuer beschlossen wurde, muss die Mehrwertsteuer beim Saldo noch berücksichtigt werden, das heisst abgezogen werden.

11.8.2 Nachkredite > CHF 5'000.00

		Rechnung	Budget	Über-	Nachkredite (NK)		Begründung	
		2025	2025	schreitung	Gebunden	Komp. GR	Komp. GV	Beschluss
<b>Total</b>		<b>4'592'571.87</b>	<b>3'753'650.00</b>	<b>838'921.87</b>	<b>407'435.94</b>	<b>431'485.93</b>	<b>0.00</b>	
<b>0120</b>	<b>Exekutive</b>							
3000.01	Löhne, Tag- und Sitzungsgelder an Behörden und Kommissionen	144'736.70	138'500.00	6'236.70		6'236.70		23.04.2026 Mehr Sitzungen, auch wegen Arbeitsgruppen, als geplant.
3132.01	Honorare externe Berater, Gutachter, Fachexperten etc.	14'344.40	7'000.00	7'344.40		7'344.40		23.04.2025 NK 13'500.00 für Begleitung und Moderation Workshop Leitbilderneuerung durch oia originell, inspirierend, authentisch.
3132.87	EVR AG, Bericht Untersuchung und Handlungsempfehlung	102'694.95	0.00	102'694.95		102'694.95		04.07.2025 18.12.2025 09.02.2026 3 Nachkredite von total 102'695.00 für externes Mandat WengerPlattner.
<b>0220</b>	<b>Allgemeine Dienste, übrige</b>							
3111.01	Maschinen, Geräte und Fahrzeuge	25'281.75	100.00	25'181.75		25'181.75		06.03.2025 NK 30'000.00 für Anschaffung Elektro-Fahrzeug.
3132.03	Honorare externe Berater, Gutachter, Fachexperten etc.: Gemeindeschreiberei	14'831.30	0.00	14'831.30		14'831.30		14.08.2025 NK 16'000.00 für externes Mandat durch Abplanalp-Ramsauer AG als Funktion Gemeindeschreiberin-Stv. infolge Vakanz.
3158.05	Unterhalt immaterielle Anlagen BtD	5'657.10	0.00	5'657.10		5'657.10		05.12.2024 NK 5'657.10 für 1. Betriebsjahr Vialytics Strassenunterhaltssystem (Verpflichtungskredit über 3 Jahre).
<b>1500</b>	<b>Feuerwehr</b>							
3112.01	Kleider, Wäsche, Vorhänge	26'255.50	18'000.00	8'255.50		8'255.50		23.04.2026 Es wurde nur die Anschaffung der Arbeitstenues budgetiert und die jährlichen Grundbeträge für die sonstigen Ausgaben nicht.
3118.01	Immaterielle Anlagen	5'214.90	0.00	5'214.90		5'214.90		17.02.2025 NK 5'214.90 für neue Sophos Firewall.
<b>1620</b>	<b>Zivilschutz</b>							
3120.01	Ver- und Entsorgung Liegenschaften Verwaltungsvermögen	41'686.30	32'000.00	9'686.30	9'686.30			23.04.2026 Erhöhung Strom-/Wärmetarife wurden im Budget zu wenig berücksichtigt.



		Rechnung	Budget	Über-	Nachkredite (NK)		Begründung	
		2025	2025	schreitung	Gebunden	Komp. GR	Komp. GV	Beschluss
3010.01	Löhne des Verwaltungs- und Betriebspersonals	116'836.50	85'100.00	31'736.50		31'736.50		07.04.2025 NK 32'200.00 Erhöhung Stellenetat Schulsozialdienst infolge Anschluss Gemeinden Kaufdorf, Thurnen und Toffen per 01.08.2025.
<b>5444 Offene Kinder- und Jugendarbeit</b>								
3010.01	Löhne des Verwaltungs- und Betriebspersonals	409'439.75	402'200.00	7'239.75		7'239.75		23.04.2026 Zu tief budgetiert.
3199.54	Projekte+Angebote JUA	37'822.03	28'000.00	9'822.03		9'822.03		23.04.2026 Höhere Projektkosten werden durch höhere Projekteinnahmen (SK 4260.54 + 6'288.85) sowie der Entnahme von 20'000.00 (SK 4502.01) kompensiert.
<b>5796 Regionaler Sozialdienst</b>								
3132.01	Honorare externe Berater, Gutachter, Fachexperten etc.	21'408.50	15'000.00	6'408.50		6'408.50		01.02.2025 NK 15'000.00 Coaching Judith Schweiss GmbH.
<b>5930 Hilfsaktionen im Ausland</b>								
3170.01	Reisekosten und Spesen	5'232.45	0.00	5'232.45		5'232.45		12.05.2025 NK 4'500.00 für Besuch bei Partnergemeinde Mystice. 23.04.2026
<b>6150 Gemeindestrassen</b>								
3101.01	Betriebs-, Verbrauchsmaterial	70'120.73	65'000.00	5'120.73		5'120.73		23.04.2026 Höherer Materialbedarf für Instandhaltung, Reparaturen und Unterhalt Natur- und Asphaltstrassen inkl. Entwässerung und Signalisation in Eigenregie.
3141.01	Unterhalt Strassen / Verkehrswege	131'552.46	120'000.00	11'552.46		11'552.46		23.04.2026 Höherer Reparaturbedarf an Asphaltstrassen insbesondere alte Grabenstrasse. Nicht geplanter Ersatz Strassenbeleuchtung Hermiswil.
3151.01	Unterhalt Apparate, Maschinen, Geräte, Fahrzeuge, Werkzeuge	53'700.70	30'000.00	23'700.70		23'700.70		23.04.2026 Grössere Reparaturen am Aebi notwendig. Hohe Kosten für die Erstellung der Prüfbereitschaft des Ssangyong Pickup.
3161.01	Mieten, Benützungskosten Anlagen	15'108.87	7'000.00	8'108.87		8'108.87		23.04.2026 Vermehrte Miete von Geräten (insbesondere Bagger) für Eigenleistungen bei Bau- und Unterhaltsarbeiten (Kosteneinsparungen).

		Rechnung	Budget	Über-	Nachkredite (NK)		Begründung	
		2025	2025	schreitung	Gebunden	Komp. GR	Komp. GV	Beschluss
<b>6290</b>	<b>Öffentlicher Verkehr</b>							
3101.01	Betriebs-, Verbrauchsmaterial	61'682.60	40'000.00	21'682.60	21'682.60			23.04.2026 Deutlich mehr verkaufte Tageskarten Gemeinden als erwartet.
<b>7101</b>	<b>Wasserversorgung [Gemeindebetrieb]</b>							
3143.11	Unterhalt übrige Tiefbauten Was	137'402.76	95'000.00	42'402.76		42'402.76		23.04.2026 Insgesamt 8 unplanbare Rohrleitungsbrüche, insbesondere ein kostenintensiver in der Gurnigelstrasse. Höhere Reparaturkosten für Hydranten- und Schieberreparaturen. Mängelbehebung an elektrischen Anlagen der Wasserversorgung gemäss Kontrollbericht.
3510.51	Einlagen in Spezialfinanzierungen EK, Anschlussgebühren Was	194'929.95	50'000.00	144'929.95	144'929.95			23.04.2026 Systembedingt. Einlage Anschlussgebühren in Spezialfinanzierung Werterhalt.
<b>7201</b>	<b>Abwasserentsorgung [Gemeindebetrieb]</b>							
3510.12	Einlagen in Spezialfinanzierungen EK, Werterhalt Abw	359'893.50	342'000.00	17'893.50		17'893.50		23.04.2026 Erhöhung Einlagesatz von 60% auf 80% infolge Mehrertrag Anschlussgebühren.
3510.52	Einlagen in Spezialfinanzierungen EK, Anschlussgebühren Abw	184'017.50	50'000.00	134'017.50	134'017.50			23.04.2026 Systembedingt. Einlage Anschlussgebühren in Spezialfinanzierung Werterhalt.
3612.27	Interne Verrechnungen zwischen Allgemeinem Haushalt und SF Abw	41'627.00	36'500.00	5'127.00		5'127.00		23.04.2026 Höhere Verrechnungen gemäss effektiver Berechnung als budgetiert (vgl. auch Rechnung 2024).
<b>7301</b>	<b>Abfall [Gemeindebetrieb]</b>							
3130.31	Dienstleistungen Dritter Abf	249'359.92	240'000.00	9'359.92	9'359.92			23.04.2026 Zu tief budgetiert. Mehraufwände bei der Abfallentsorgung. Tarifierhöhung Frutiger Transporte.
<b>7410</b>	<b>Gewässerverbauungen</b>							

		Rechnung	Budget	Über-	Nachkredite (NK)		Begründung	
		2025	2025	schreitung	Gebunden	Komp. GR	Komp. GV	Beschluss
3010.01	Löhne des Verwaltungs- und Betriebspersonals	20'639.75	13'300.00	7'339.75		7'339.75		23.04.2026 Mehr Arbeiten im Wasserbau durch Wegmeister als budgetiert. Verlagerung Aufwand vom Strassenunterhalt. Beim Konto 6150.3010.01 liegen die Aufwände um rund 12'800.00 unter dem Budget.
3170.01	Reisekosten und Spesen	11'702.45	200.00	11'502.45		11'502.45		23.04.2026 Mehr Gewässerunterhalt in Eigenregie und dadurch höhere Maschinenentschädigungen an das eigene Personal (Wegmeister).
<b>7690</b>	<b>Bekämpfung von Umweltverschmutzung</b>							
3132.01	Honorare externe Berater, Gutachter, Fachexperten etc.	16'600.10	10'000.00	6'600.10		6'600.10		23.04.2026 Die Arbeiten für das Re-Audit Energiestadt verschoben sich grösstenteils vom Rechnungsjahr 2024 ins Rechnungsjahr 2025. In der Rechnung 2024 war demzufolge eine massive Kreditunterschreitung zu verzeichnen (rund CHF 36'800.00).
<b>7711</b>	<b>Spezialfinanzierung Grabunterhaltsgebühren</b>							
3893.03	Einlagen in Vorfinanzierungen des EK, SF Grabunterhaltsgebühren	10'725.00	5'000.00	5'725.00	5'725.00			23.04.2026 Systembedingt. Einlage Ertrag Grabunterhaltsgebühren.
<b>9100</b>	<b>Allgemeine Gemeindesteuern</b>							
3180.02	Wertberichtigungen auf Steuerforderungen	5'500.00	0.00	5'500.00		5'500.00		23.04.2026 Anpassung an Verlustrisiko.
<b>9610</b>	<b>Zinsen</b>							
3409.01	Übrige Passivzinsen (Spezialfinanzierungen)	26'994.10	1'650.00	25'344.10		25'344.10		23.04.2026 Zu tief budgetiert.

## 11.9 Weitere massgebende Angaben

### Wiederbeschaffungswert, Werterhaltungskosten und Einlage in die Spezialfinanzierung Werterhalt für Wasserversorgungsanlagen <sup>1</sup>

Rechnungsjahr: 2025

Wasserversorgung: Riggisberg

Kontaktperson: Jürg Reber

Telefon: 031 808 01 42

Datengrundlagen  Geschätzt  
 GWP  
 Anlagenbuchhaltung

	① Wieder- beschaffungswert brutto in Fr.	② Beiträge Dritter <sup>2</sup> in Fr.	③ Wieder- beschaffungswert netto in Fr. (① - ②)	④ Nutzungsdauer in Jahren	⑤ Erneuerungsrate in % (100/④)	⑥ Warterhaltungskosten in Fr./Jahr (③*⑤)
<b>Anlageteile</b>						
1. Wasserfassungen	1'375'000	329'000	1'046'000	50	2.00%	20'920
2. Aufbereitungsanlagen	20'000	-	20'000	33	3.00%	600
3. Pumpwerke, Druckreduzier- und Messschächte	915'000	227'500	687'500	50	2.00%	13'750
4. Reservoir	3'095'000	913'500	2'181'500	66	1.50%	32'723
5. Leitungen und Hydranten	21'901'486	2'168'100	19'733'386	80	1.25%	246'667
6. Mess-, Steuerungs-, Fernwirkanlagen	517'000	126'000	391'000	20	5.00%	19'550
7. Einkaufssummen, einmalige Konzessionsabgaben <sup>3</sup>	-	-	-			-
<b>Total 1 - 7</b>	<b>27'823'486</b>	<b>3'764'100</b>	<b>24'059'386</b>			<b>334'210</b>

⑦ Bestand Verwaltungsvermögen in Franken	2'756'173	in Prozent von ③: (100*⑦/③)	11%
⑧ Bestand Spezialfinanzierung Werterhalt in Franken	2'272'158	in Prozent von ③: (100*⑧/③)	9%

4 ↓

Bemerkungen: Konsolidierung Werte ehemalige Gemeinde Riggisberg inkl. Rüti und ehemalige Gemeinde Rümli gen  
  
CMI 5857

⑨ Gewählter Einlagesatz in Prozent <sup>5</sup>	100%
⑩ berechnete Einlage in SF Werterhalt in Franken (⑥ x ⑨)	<b>334'210</b>
Einmalige Anschlussgebühren, an Einlage angerechnet <sup>6</sup>	194'930
<b>Einlage Spezialfinanzierung abzüglich Anschlussgebühren</b>	<b>139'280</b>
① Anzahl Einwohner im Versorgungsgebiet	3'371
② Einlage pro Einwohner in Franken (⑩ / ①)	99

Datum: 30.03.2026 / JRE

Unterschrift: 

<sup>1</sup> Dieses Blatt ist Bestandteil der Jahresrechnung

<sup>2</sup> Zu erwartende Beiträge aus dem kantonalen Trinkwasserfonds und von der Gebäudeversicherung abziehen (beim AWA erfragen).

<sup>3</sup> Einkaufssummen an andere Wasserversorgungen, einmalige Konzessionsabgaben oder dergleichen - die Abschreibungssätze sind anhand der Laufzeiten festzulegen. Bestehen Kategorien mit unterschiedlichen Abschreibungssätzen, so ist die Rubrik 7 manuell mit zusätzlichen Zeilen zu ergänzen. Einkaufssummen an andere Wasserversorgungen sind verbindlich mit einem Abschreibungssatz von 3 % einzutragen.

<sup>4</sup> Ermittlung des Einlageprozentsatzes gemäss Kapitel 6.1. der WEA-Broschüre "Finanzierung der Wasserversorgung" (2004).

<sup>5</sup> Die Einlage in die Spezialfinanzierung muss mindestens 60% betragen, solange Verwaltungsvermögen besteht oder der Bestand der SF Werterhalt nicht mehr 25% des Wiederbeschaffungswertes beträgt.

<sup>6</sup> Die einmaligen Anschlussgebühren dürfen an die jährliche Einlage in die Spezialfinanzierung Werterhalt angerechnet werden.

**Wiederbeschaffungswert, Werterhaltungskosten und Einlage in die Spezialfinanzierung Werterhalt für die kommunalen Abwasseranlagen und gegebenenfalls den Gemeindeanteil an den regionalen Anlagen <sup>1</sup>**

Rechnungsjahr: 2025

Gemeinde: Riggisberg

Kontaktperson: Jürg Reber, Finanzverwalter

Telefon: 031 808 01 42

E-Mail: [jueg.reber@riggisberg.ch](mailto:jueg.reber@riggisberg.ch)

Aktualisierungsjahr:

Datengrundlagen  AWA  
 Gemeinde  Anlagenbuchhaltung GEP 2023

Datengrundlagen  AWA 28.03.2024  
 Verband  Anlagenbuchhaltung ARAG 12.02.28

	①	②	③	④	⑤	⑥
	Wiederbeschaffungswert in Fr.	Nutzungsdauer in Jahren	Erneuerungsrate in % (100/②)	Wererhaltungskosten in Fr./a (①*③)	Einlegesatz <sup>2</sup> %	Einlage in die Spezialfinanzierung in Fr./a (④*⑤)
<b>1. Gemeindeanlagen</b>						
1.1 Kanalisationen	33'262'233	80	1.25%	415'778	80%	332'622
1.2 Spezialbauwerke	58'713	50	2.00%	1'174	80%	939
1.3 Abwasserreinigungsanlagen		33	3.00%	-		-
<b>Total 1 (1.1 - 1.3) bzw. mittlerer Einlegesatz (Spalte ⑤)</b>	<b>33'320'945</b>			<b>416'952</b>	<b>80%</b>	<b>333'562</b>

**2. Gemeindeanteil an regionalen Anlagen <sup>3</sup>**

2.1 Kanalisationen	7'319'269	80	1.25%	91'491	80%	73'193
2.2 Spezialbauwerke	151'900	50	2.00%	3'038	80%	2'430
2.3 Abwasserreinigungsanlagen	5'613'591	33	3.00%	168'408	80%	134'726
<b>Total 2 (2.1 - 2.3) bzw. mittlerer Einlegesatz (Spalte ⑤)</b>	<b>13'084'760</b>			<b>262'937</b>	<b>80%</b>	<b>210'349</b>

<b>Total 1 + 2 bzw. mittlerer Einlegesatz (Spalte ⑤)</b>	<b>46'405'705</b>			<b>679'889</b>	<b>80%</b>	<b>543'911</b>
Einmalige Anschlussgebühren, an Einlage angerechnet <sup>4</sup>						184'018
Einlage Spezialfinanzierung abzüglich Anschlussgebühren						<b>359'893</b>

⑦ Stand Verwaltungsvermögen	2'208'887	in Prozent von ①: (100*⑦/①)	4.8%	Höchstens Fr. 200 / EW <sup>5</sup>
⑧ Stand Spezialfinanzierung Werterhalt	6'252'147	in Prozent von ①: (100*⑧/①)	13.5%	
				EW <sup>6</sup>
				Fr./EW
				3'371
				161

Bemerkungen: Konsolidierung Abwasseranlagen ARA Gürbetal, ARA RürRüri und ARA Sensetal.  
 CMI 5858 / Rechnung 2025

Datum: 30.03.2026 / JRE

Unterschrift: 

<sup>1</sup> Diese Blatt ist Bestandteil der Jahresrechnung. Eine Kopie senden Sie bitte an das AWA: [ae.awa@bve.be.ch](mailto:ae.awa@bve.be.ch)

<sup>2</sup> Die Einlage in die Spezialfinanzierung muss mindestens 60% betragen, solange der Bestand der SF Werterhalt nicht mehr als 25% des Wiederbeschaffungswertes beträgt.

<sup>3</sup> Daten des Teils 2 nur dann angeben, wenn der Verband die Einlage in die Spezialfinanzierung nicht selber vornimmt. (Anteil gemäss Kostenverteiler Verband).

<sup>4</sup> Die einmaligen Anschlussgebühren dürfen an die jährliche Einlage in die Spezialfinanzierung Werterhalt angerechnet werden.

<sup>5</sup> Gemäss Artikel 32, Absatz 4 KGV ist die Einlage in die Spezialfinanzierung auf jährlich Fr. 200 (Gemeinde und Region) pro Einwohnerwert beschränkt.

<sup>6</sup> Einwohnerwert (EW): Gemäss Artikel 36g KGV.

**12 DETAILS ZUR RECHNUNG****12.1 Bilanz**

		1.1.2025	Zuwachs	Abgang	31.12.2025
<b>1</b>	<b>Aktiven</b>	<b>29'525'391.02</b>	<b>68'706'502.56</b>	<b>66'406'316.79</b>	<b>31'825'576.79</b>
<b>10</b>	<b>Finanzvermögen</b>	<b>11'834'882.02</b>	<b>61'558'091.78</b>	<b>61'306'279.99</b>	<b>12'086'693.81</b>
<b>100</b>	<b>Flüssige Mittel und kurzfristige Geldanlagen</b>	<b>1'800'438.77</b>	<b>35'009'401.35</b>	<b>35'255'849.60</b>	<b>1'553'990.52</b>
<b>1000</b>	<b>Kasse</b>	<b>2'808.05</b>	<b>194'432.00</b>	<b>194'960.15</b>	<b>2'279.90</b>
<b>10000</b>	<b>Kasse</b>	<b>2'808.05</b>	<b>194'432.00</b>	<b>194'960.15</b>	<b>2'279.90</b>
10000.01	Kasse Finanzverwaltung	1'414.30	93'054.35	93'380.20	1'088.45
10000.05	Kasse Jugendarbeit Schwarzenburg	835.75	14'644.00	14'788.30	691.45
10000.10	Registrierkasse Gemeindeschreiberei	558.00	86'733.65	86'791.65	500.00
<b>1001</b>	<b>Post</b>	<b>1'286'370.66</b>	<b>27'236'454.99</b>	<b>27'427'616.85</b>	<b>1'095'208.80</b>
<b>10010</b>	<b>Postfinance Geschäftskonten</b>	<b>1'286'370.66</b>	<b>27'236'454.99</b>	<b>27'427'616.85</b>	<b>1'095'208.80</b>
10010.01	Postfinance Konto 30-2833-1	1'147'986.17	24'791'838.98	24'935'402.12	1'004'423.03
10010.02	Postfinance Konto 30-517847-9 RSD	138'384.49	2'444'616.01	2'492'214.73	90'785.77
<b>1002</b>	<b>Bank</b>	<b>511'260.06</b>	<b>7'530'164.21</b>	<b>7'584'922.45</b>	<b>456'501.82</b>
<b>10020</b>	<b>Bankkontokorrente Gemeinde</b>	<b>499'049.65</b>	<b>4'479'151.31</b>	<b>4'563'363.86</b>	<b>414'837.10</b>
10020.01	SLR Betriebskredit 20 9.020.121.03	497'473.80	4'450'483.87	4'534'385.37	413'572.30
10020.05	Bank Gantrisch IBAN CH03 0851 8044 7996 2415 4	1'575.85	28'667.44	28'978.49	1'264.80
<b>10021</b>	<b>Finanzierungskonto</b>	<b>3'158.76</b>	<b>3'050'000.00</b>	<b>3'021'558.59</b>	<b>31'600.17</b>

		<b>1.1.2025</b>	<b>Zuwachs</b>	<b>Abgang</b>	<b>31.12.2025</b>
10021.01	Finanzierungskonto BEKB CH77 0079 0016 9778 3639 4	3'158.76	3'050'000.00	3'021'558.59	31'600.17
<b>10022</b>	<b>Bankkonti Schule (bis 30.09.2020)</b>	<b>0.00</b>	<b>0.00</b>	<b>0.00</b>	<b>0.00</b>
<b>10023</b>	<b>Übrige Bankkonti</b>	<b>9'051.65</b>	<b>1'012.90</b>	<b>0.00</b>	<b>10'064.55</b>
10023.02	Sparkonto SLR 32.213.920.266.4 /San. Schiessanlage Rüti	9'051.65	1'012.90	0.00	10'064.55
<b>1003</b>	<b>Kurzfristige Geldmarktanlagen</b>	<b>0.00</b>	<b>0.00</b>	<b>0.00</b>	<b>0.00</b>
<b>10030</b>	<b>Kurzfristige Geldmarktanlagen</b>	<b>0.00</b>	<b>0.00</b>	<b>0.00</b>	<b>0.00</b>
<b>10038</b>	<b>Kurzfristige Geldmarktanlagen gegenüber eigenen Unternehmungen</b>	<b>0.00</b>	<b>0.00</b>	<b>0.00</b>	<b>0.00</b>
<b>1004</b>	<b>Debit- und Kreditkarten</b>	<b>0.00</b>	<b>48'350.15</b>	<b>48'350.15</b>	<b>0.00</b>
<b>10040</b>	<b>Debit- und Kreditkarten</b>	<b>0.00</b>	<b>48'350.15</b>	<b>48'350.15</b>	<b>0.00</b>
10040.05	MaestroCard Bank Gantrisch, Jugendarbeit	0.00	279.40	279.40	0.00
10040.10	Debit-Guthaben Gemeindeverwaltung	0.00	48'070.75	48'070.75	0.00
<b>1009</b>	<b>Übrige flüssige Mittel</b>	<b>0.00</b>	<b>0.00</b>	<b>0.00</b>	<b>0.00</b>
<b>10090</b>	<b>Übrige flüssige Mittel</b>	<b>0.00</b>	<b>0.00</b>	<b>0.00</b>	<b>0.00</b>
<b>101</b>	<b>Forderungen</b>	<b>5'899'572.77</b>	<b>26'441'282.72</b>	<b>25'850'005.91</b>	<b>6'490'849.58</b>
<b>1010</b>	<b>Forderungen aus Lieferungen und Leistungen gegenüber Dritten</b>	<b>1'610'997.45</b>	<b>5'698'396.65</b>	<b>5'605'793.24</b>	<b>1'703'600.86</b>
<b>10100</b>	<b>Forderungen aus Lieferungen und Leistungen gegenüber Dritten</b>	<b>1'610'997.45</b>	<b>5'694'348.30</b>	<b>5'601'744.89</b>	<b>1'703'600.86</b>

		<b>1.1.2025</b>	<b>Zuwachs</b>	<b>Abgang</b>	<b>31.12.2025</b>
10100.01	Debitoren VESR ab 2016 (ESR Kunden-Nr. 01-96791-0)	1'633'833.60	5'679'318.35	5'586'377.35	1'726'774.60
10100.02	Andere Forderungen aus Lieferungen und Leistungen	2'233.55	9'489.95	8'737.24	2'986.26
10100.03	Forderungen gegenüber Personal	1'640.30	2'140.00	1'640.30	2'140.00
10100.61	Debitoren ESR Rümligen	1'990.00	0.00	0.00	1'990.00
10100.99	WB Forderungen aus Lieferungen und Leistungen gegenüber Dritten	-28'700.00	3'400.00	4'990.00	-30'290.00
<b>10101</b>	<b>Forderungen aus Lieferungen und Leistungen SF Wasserversorgung</b>	<b>0.00</b>	<b>0.00</b>	<b>0.00</b>	<b>0.00</b>
<b>10102</b>	<b>Forderungen aus Lieferungen und Leistungen SF Abwasserentsorgung</b>	<b>0.00</b>	<b>0.00</b>	<b>0.00</b>	<b>0.00</b>
<b>10103</b>	<b>Forderungen aus Lieferungen und Leistungen SF Abfall</b>	<b>0.00</b>	<b>0.00</b>	<b>0.00</b>	<b>0.00</b>
<b>10108</b>	<b>Forderungen aus Leistungen gegenüber eigenen Unternehmen</b>	<b>0.00</b>	<b>4'048.35</b>	<b>4'048.35</b>	<b>0.00</b>
10108.01	Forderungen gegenüber EVR AG	0.00	4'048.35	4'048.35	0.00
<b>1012</b>	<b>Steuerforderungen</b>	<b>2'801'887.95</b>	<b>18'110'357.30</b>	<b>18'184'949.60</b>	<b>2'727'295.65</b>
<b>10120</b>	<b>Steuerforderungen NESKO</b>	<b>2'801'887.95</b>	<b>18'110'357.30</b>	<b>18'184'949.60</b>	<b>2'727'295.65</b>
10120.01	Steuerguthaben	2'758'094.70	9'155'703.95	9'086'679.70	2'827'118.95
10120.11	Girokonto Kanton	138'293.25	8'954'653.35	9'092'769.90	176.70
10120.99	Wertberichtigung auf Forderungen allgemeine Gemeindesteuern	-94'500.00	0.00	5'500.00	-100'000.00
<b>1013</b>	<b>Anzahlungen an Dritte</b>	<b>100.00</b>	<b>2'400.00</b>	<b>2'400.00</b>	<b>100.00</b>
<b>10130</b>	<b>Anzahlungen an Dritte</b>	<b>100.00</b>	<b>2'400.00</b>	<b>2'400.00</b>	<b>100.00</b>
10130.01	Lohnvorschüsse	100.00	2'400.00	2'400.00	100.00

		1.1.2025	Zuwachs	Abgang	31.12.2025
<b>1014</b>	<b>Transferforderungen</b>	<b>1'472'783.90</b>	<b>2'487'857.41</b>	<b>1'992'784.70</b>	<b>1'967'856.61</b>
<b>10140</b>	<b>Transferforderungen gegenüber Kanton</b>	<b>1'472'783.90</b>	<b>2'487'857.41</b>	<b>1'992'784.70</b>	<b>1'967'856.61</b>
10140.01	Lastenausgleich Sozialhilferechnung	1'472'783.90	2'442'820.41	1'949'918.70	1'965'685.61
10140.02	Lastenausgleich Bildung	0.00	42'866.00	42'866.00	0.00
10140.05	Übrige Entschädigungen des Kantons	0.00	2'171.00	0.00	2'171.00
<b>10141</b>	<b>Transferforderungen gegenüber Gemeinden</b>	<b>0.00</b>	<b>0.00</b>	<b>0.00</b>	<b>0.00</b>
<b>1015</b>	<b>Interne Kontokorrente</b>	<b>0.00</b>	<b>34'836.65</b>	<b>34'836.65</b>	<b>0.00</b>
<b>10150</b>	<b>Interne Kontokorrente Verwaltung</b>	<b>0.00</b>	<b>23'404.70</b>	<b>23'404.70</b>	<b>0.00</b>
10150.01	Vorschüsse allgemein	0.00	2'000.00	2'000.00	0.00
10150.02	Vorschüsse Schulverwaltung und Schulfonds	0.00	7'950.00	7'950.00	0.00
10150.05	Vorschüsse Offene Regionale Jugendarbeit	0.00	9'066.70	9'066.70	0.00
10150.06	Vorschüsse Regionaler Sozialdienst (nicht KLIB)	0.00	690.80	690.80	0.00
10150.07	Abrechnungskonto allgemein (Allg. HH und Spez.Fin)	0.00	3'697.20	3'697.20	0.00
<b>10151</b>	<b>Abrechnungskonten Debitoren</b>	<b>0.00</b>	<b>0.00</b>	<b>0.00</b>	<b>0.00</b>
<b>10154</b>	<b>Geld in Transfer</b>	<b>0.00</b>	<b>0.00</b>	<b>0.00</b>	<b>0.00</b>
<b>10155</b>	<b>Interne Kontokorrente wirtschaftliche Hilfe</b>	<b>0.00</b>	<b>11'431.95</b>	<b>11'431.95</b>	<b>0.00</b>
10155.01	KLIB-Zahlungen Kasse	0.00	11'431.95	11'431.95	0.00
<b>1019</b>	<b>Übrige Forderungen</b>	<b>13'803.47</b>	<b>107'434.71</b>	<b>29'241.72</b>	<b>91'996.46</b>
<b>10190</b>	<b>Übrige Forderungen (allgemein)</b>	<b>6'845.90</b>	<b>3'886.10</b>	<b>6'845.90</b>	<b>3'886.10</b>
10190.02	Übrige Forderungen	0.00	203.75	0.00	203.75
10190.05	Verrechnungssteuer	6'845.90	3'682.35	6'845.90	3'682.35

	1.1.2025	Zuwachs	Abgang	31.12.2025
<b>10191 Forderungen bei Sozialversicherungen</b>	<b>780.55</b>	<b>16'537.30</b>	<b>11'690.30</b>	<b>5'627.55</b>
10191.01 Forderung gegenüber AKB	0.00	4'615.05	0.00	4'615.05
10191.02 Forderung gegenüber SUVA	780.55	1'012.50	780.55	1'012.50
10191.11 Kontokorrent Familienausgleichskasse (FAZU)	0.00	10'909.75	10'909.75	0.00
<b>10192 MWST Vorsteuerguthaben</b>	<b>6'177.02</b>	<b>87'011.31</b>	<b>10'705.52</b>	<b>82'482.81</b>
10192.01 MWST-Guthaben gegenüber Eidg. Steuerverwaltung	6'177.02	103'672.20	27'366.41	82'482.81
10192.11 MWST-Vorsteuer ER Wasserversorgung	0.00	-2'789.44	-2'789.44	0.00
10192.21 MWST-Vorsteuer ER Abwasserentsorgung	0.00	-1'117.69	-1'117.69	0.00
10192.22 MWST-Vorsteuer IR Abwasserentsorgung	0.00	-5'079.54	-5'079.54	0.00
10192.31 MWST-Vorsteuer ER Abfall	0.00	-7'674.22	-7'674.22	0.00
<b>104 Aktive Rechnungsabgrenzungen</b>	<b>301'724.48</b>	<b>74'647.71</b>	<b>200'424.48</b>	<b>175'947.71</b>
<b>1040 Personalaufwand</b>	<b>3'300.00</b>	<b>2'093.80</b>	<b>3'300.00</b>	<b>2'093.80</b>
<b>10400 ARA Personalaufwand</b>	<b>3'300.00</b>	<b>2'093.80</b>	<b>3'300.00</b>	<b>2'093.80</b>
10400.01 Personalaufwand (SG 30)	3'300.00	2'093.80	3'300.00	2'093.80
<b>1041 Sach- und übriger Betriebsaufwand</b>	<b>2'215.00</b>	<b>14'939.05</b>	<b>2'215.00</b>	<b>14'939.05</b>
<b>10410 ARA Sach- und übriger Betriebsaufwand</b>	<b>2'215.00</b>	<b>14'939.05</b>	<b>2'215.00</b>	<b>14'939.05</b>
10410.01 Sach- und übriger Betriebsaufwand (SG 31)	2'215.00	14'939.05	2'215.00	14'939.05
<b>1042 Steuern</b>	<b>200.00</b>	<b>0.00</b>	<b>200.00</b>	<b>0.00</b>
10420.01 Steuern (SG 40)	200.00	0.00	200.00	0.00
<b>1043 Transfers der Erfolgsrechnung</b>	<b>169'411.31</b>	<b>135'770.15</b>	<b>169'411.31</b>	<b>135'770.15</b>

		<b>1.1.2025</b>	<b>Zuwachs</b>	<b>Abgang</b>	<b>31.12.2025</b>
<b>10430</b>	<b>ARA Transfers der Erfolgsrechnung</b>	<b>169'411.31</b>	<b>135'770.15</b>	<b>169'411.31</b>	<b>135'770.15</b>
10430.01	Transfers der Erfolgsrechnung (SG 36, 37 + 46, 47)	78'338.20	45'985.30	78'338.20	45'985.30
10430.02	Transfers der Erfolgsrechnung (KLIB)	91'073.11	89'784.85	91'073.11	89'784.85
<b>1044</b>	<b>Finanzaufwand / Finanzertrag</b>	<b>0.00</b>	<b>0.00</b>	<b>0.00</b>	<b>0.00</b>
<b>10440</b>	<b>ARA Finanzaufwand / Finanzertrag</b>	<b>0.00</b>	<b>0.00</b>	<b>0.00</b>	<b>0.00</b>
<b>1045</b>	<b>Übriger betrieblicher Ertrag</b>	<b>25'298.17</b>	<b>23'144.71</b>	<b>25'298.17</b>	<b>23'144.71</b>
<b>10450</b>	<b>ARA übriger betrieblicher Ertrag</b>	<b>25'298.17</b>	<b>23'144.71</b>	<b>25'298.17</b>	<b>23'144.71</b>
10450.01	Übriger betrieblicher Ertrag (SG 41, 42 + 43)	25'298.17	23'144.71	25'298.17	23'144.71
<b>1046</b>	<b>Aktive Rechnungsabgrenzungen IR</b>	<b>101'300.00</b>	<b>-101'300.00</b>	<b>0.00</b>	<b>0.00</b>
<b>10460</b>	<b>ARA Investitionsrechnung</b>	<b>101'300.00</b>	<b>-101'300.00</b>	<b>0.00</b>	<b>0.00</b>
10460.14	ARA Investitionsrechnung SF Abwasserentsorgung	101'300.00	-101'300.00	0.00	0.00
<b>106</b>	<b>Vorräte und angefangenen Arbeiten</b>	<b>0.00</b>	<b>0.00</b>	<b>0.00</b>	<b>0.00</b>
<b>1060</b>	<b>Handelswaren</b>	<b>0.00</b>	<b>0.00</b>	<b>0.00</b>	<b>0.00</b>
<b>10600</b>	<b>Allgemeiner Haushalt</b>	<b>0.00</b>	<b>0.00</b>	<b>0.00</b>	<b>0.00</b>
<b>107</b>	<b>Finanzanlagen</b>	<b>384'260.00</b>	<b>32'760.00</b>	<b>0.00</b>	<b>417'020.00</b>
<b>1070</b>	<b>Aktien und Anteilscheine</b>	<b>384'260.00</b>	<b>32'760.00</b>	<b>0.00</b>	<b>417'020.00</b>
<b>10700</b>	<b>Aktien</b>	<b>384'260.00</b>	<b>32'760.00</b>	<b>0.00</b>	<b>417'020.00</b>
10700.01	Aktien (Sammelkonto)	384'260.00	32'760.00	0.00	417'020.00

		1.1.2025	Zuwachs	Abgang	31.12.2025
1071	Verzinsliche Anlagen	0.00	0.00	0.00	0.00
10710	Verzinsliche Anlagen in CHF	0.00	0.00	0.00	0.00
108	Sachanlagen FV	3'448'886.00	0.00	0.00	3'448'886.00
1080	Grundstücke FV	1'868'930.00	0.00	0.00	1'868'930.00
10800	Grundstücke FV	1'868'930.00	0.00	0.00	1'868'930.00
10800.01	Grundstücke FV (Sammelkonto)	1'868'930.00	0.00	0.00	1'868'930.00
1084	Gebäude FV	1'579'956.00	0.00	0.00	1'579'956.00
10840	Gebäude FV	1'579'956.00	0.00	0.00	1'579'956.00
10840.01	Gebäude FV (Sammelkonto)	1'579'956.00	0.00	0.00	1'579'956.00
1086	Mobilien FV	0.00	0.00	0.00	0.00
10860	Mobilien FV	0.00	0.00	0.00	0.00
1087	Anlagen im Bau FV	0.00	0.00	0.00	0.00
10870	Anlagen im Bau FV	0.00	0.00	0.00	0.00
1088	Anzahlungen FV	0.00	0.00	0.00	0.00
10880	Anzahlungen FV	0.00	0.00	0.00	0.00
1089	Übrige Sachanlagen FV	0.00	0.00	0.00	0.00
10890	Übrige Sachanlagen FV	0.00	0.00	0.00	0.00

		1.1.2025	Zuwachs	Abgang	31.12.2025
<b>14</b>	<b>Verwaltungsvermögen</b>	<b>17'690'509.00</b>	<b>7'148'410.78</b>	<b>5'100'036.80</b>	<b>19'738'882.98</b>
<b>140</b>	<b>Sachanlagen VV</b>	<b>14'549'325.58</b>	<b>6'429'865.04</b>	<b>4'608'405.32</b>	<b>16'370'785.30</b>
<b>1400</b>	<b>Grundstücke VV unüberbaut</b>	<b>0.00</b>	<b>0.00</b>	<b>0.00</b>	<b>0.00</b>
<b>14000</b>	<b>Allgemeiner Haushalt</b>	<b>0.00</b>	<b>0.00</b>	<b>0.00</b>	<b>0.00</b>
<b>14001</b>	<b>Wasserversorgung</b>	<b>0.00</b>	<b>0.00</b>	<b>0.00</b>	<b>0.00</b>
<b>14002</b>	<b>Abwasserentsorgung</b>	<b>0.00</b>	<b>0.00</b>	<b>0.00</b>	<b>0.00</b>
<b>14003</b>	<b>Abfall</b>	<b>0.00</b>	<b>0.00</b>	<b>0.00</b>	<b>0.00</b>
<b>1401</b>	<b>Strassen / Verkehrswege</b>	<b>3'105'995.00</b>	<b>219'439.56</b>	<b>109'869.56</b>	<b>3'215'565.00</b>
<b>14010</b>	<b>Allgemeiner Haushalt</b>	<b>3'105'995.00</b>	<b>219'439.56</b>	<b>109'869.56</b>	<b>3'215'565.00</b>
14010.01	Strassen / Verkehrswege	3'544'111.55	219'439.56	0.00	3'763'551.11
14010.99	WB Strassen / Verkehrswege	-438'116.55	0.00	109'869.56	-547'986.11
<b>1402</b>	<b>Wasserbau</b>	<b>238'668.00</b>	<b>0.00</b>	<b>6'511.00</b>	<b>232'157.00</b>
<b>14020</b>	<b>Allgemeiner Haushalt</b>	<b>238'668.00</b>	<b>0.00</b>	<b>6'511.00</b>	<b>232'157.00</b>
14020.01	Wasserbau	271'459.08	0.00	0.00	271'459.08
14020.99	WB Wasserbau	-32'791.08	0.00	6'511.00	-39'302.08
<b>1403</b>	<b>Übrige Tiefbauten</b>	<b>3'517'911.00</b>	<b>538'750.05</b>	<b>120'082.05</b>	<b>3'936'579.00</b>
<b>14030</b>	<b>Allgemeiner Haushalt</b>	<b>165'516.00</b>	<b>0.00</b>	<b>7'755.00</b>	<b>157'761.00</b>
14030.01	Übrige Tiefbauten VV Allg. Haushalt	212'908.85	0.00	0.00	212'908.85

		<b>1.1.2025</b>	<b>Zuwachs</b>	<b>Abgang</b>	<b>31.12.2025</b>
14030.99	WB übrige Tiefbauten VV Allg. Haushalt	-47'392.85	0.00	7'755.00	-55'147.85
<b>14031</b>	<b>Wasserversorgung</b>	<b>1'909'337.00</b>	<b>526'428.05</b>	<b>69'468.05</b>	<b>2'366'297.00</b>
14031.01	Tiefbauten VV Wasserversorgung	2'087'054.02	526'428.05	26'922.40	2'586'559.67
14031.99	WB Tiefbauten VV Wasserversorgung	-177'717.02	0.00	42'545.65	-220'262.67
<b>14032</b>	<b>Abwasserentsorgung</b>	<b>1'443'058.00</b>	<b>12'322.00</b>	<b>42'859.00</b>	<b>1'412'521.00</b>
14032.01	Tiefbauten VV Abwasserentsorgung	1'548'537.17	12'322.00	23'017.00	1'537'842.17
14032.99	WB Tiefbauten VV Abwasserentsorgung	-105'479.17	0.00	19'842.00	-125'321.17
<b>14033</b>	<b>Abfall</b>	<b>0.00</b>	<b>0.00</b>	<b>0.00</b>	<b>0.00</b>
<b>1404</b>	<b>Hochbauten</b>	<b>5'031'455.00</b>	<b>2'682'443.75</b>	<b>322'121.75</b>	<b>7'391'777.00</b>
<b>14040</b>	<b>Allgemeiner Haushalt</b>	<b>5'031'455.00</b>	<b>2'682'443.75</b>	<b>322'121.75</b>	<b>7'391'777.00</b>
14040.01	Hochbauten	6'118'261.57	2'682'443.75	0.00	8'800'705.32
14040.99	WB Hochbauten	-1'086'806.57	0.00	322'121.75	-1'408'928.32
<b>14041</b>	<b>Wasserversorgung</b>	<b>0.00</b>	<b>0.00</b>	<b>0.00</b>	<b>0.00</b>
<b>14042</b>	<b>Abwasserentsorgung</b>	<b>0.00</b>	<b>0.00</b>	<b>0.00</b>	<b>0.00</b>
<b>14043</b>	<b>Abfall</b>	<b>0.00</b>	<b>0.00</b>	<b>0.00</b>	<b>0.00</b>
<b>1406</b>	<b>Mobilien VV</b>	<b>1'118'765.00</b>	<b>271'897.09</b>	<b>151'925.09</b>	<b>1'238'737.00</b>
<b>14060</b>	<b>Allgemeiner Haushalt</b>	<b>1'118'765.00</b>	<b>271'897.09</b>	<b>151'925.09</b>	<b>1'238'737.00</b>
14060.01	Mobilien	1'653'382.22	271'897.09	0.00	1'925'279.31
14060.99	WB Mobilien	-534'617.22	0.00	151'925.09	-686'542.31
<b>14061</b>	<b>Wasserversorgung</b>	<b>0.00</b>	<b>0.00</b>	<b>0.00</b>	<b>0.00</b>

		1.1.2025	Zuwachs	Abgang	31.12.2025
<b>14062</b>	<b>Abwasserentsorgung</b>	<b>0.00</b>	<b>0.00</b>	<b>0.00</b>	<b>0.00</b>
<b>14063</b>	<b>Abfall</b>	<b>0.00</b>	<b>0.00</b>	<b>0.00</b>	<b>0.00</b>
<b>1407</b>	<b>Anlagen im Bau VV</b>	<b>882'789.58</b>	<b>2'717'334.59</b>	<b>3'244'153.87</b>	<b>355'970.30</b>
<b>14070</b>	<b>Allgemeiner Haushalt</b>	<b>526'819.28</b>	<b>2'339'390.76</b>	<b>2'866'210.04</b>	<b>0.00</b>
14070.01	Anlagen im Bau Allg. HH	526'819.28	2'339'390.76	2'866'210.04	0.00
<b>14071</b>	<b>Wasserversorgung</b>	<b>330'156.55</b>	<b>377'943.83</b>	<b>377'943.83</b>	<b>330'156.55</b>
14071.01	Anlagen im Bau SF Wasser	330'156.55	377'943.83	377'943.83	330'156.55
<b>14072</b>	<b>Abwasserentsorgung</b>	<b>25'813.75</b>	<b>0.00</b>	<b>0.00</b>	<b>25'813.75</b>
14072.01	Anlagen im Bau SF Abwasser	25'813.75	0.00	0.00	25'813.75
<b>14073</b>	<b>Abfall</b>	<b>0.00</b>	<b>0.00</b>	<b>0.00</b>	<b>0.00</b>
<b>1409</b>	<b>Übrige Sachanlagen</b>	<b>653'742.00</b>	<b>0.00</b>	<b>653'742.00</b>	<b>0.00</b>
<b>14090</b>	<b>Allgemeiner Haushalt</b>	<b>5'072.00</b>	<b>0.00</b>	<b>5'072.00</b>	<b>0.00</b>
14090.01	Übrige Sachanlagen Allg. Haushalt	50'712.30	0.00	0.00	50'712.30
14090.99	WB übrige Sachanlagen	-45'640.30	0.00	5'072.00	-50'712.30
<b>14091</b>	<b>Wasserversorgung</b>	<b>0.00</b>	<b>0.00</b>	<b>0.00</b>	<b>0.00</b>
<b>14092</b>	<b>Abwasserentsorgung</b>	<b>0.00</b>	<b>0.00</b>	<b>0.00</b>	<b>0.00</b>
<b>14093</b>	<b>Abfall</b>	<b>0.00</b>	<b>0.00</b>	<b>0.00</b>	<b>0.00</b>

		<b>1.1.2025</b>	<b>Zuwachs</b>	<b>Abgang</b>	<b>31.12.2025</b>
<b>14099</b>	<b>Sammelkonto bestehendes Verwaltungsvermögen bei Übergang auf HRM2</b>	<b>648'670.00</b>	<b>0.00</b>	<b>648'670.00</b>	<b>0.00</b>
14099.01	Bestehendes VV Allgemeiner Haushalt	6'486'695.93	0.00	0.00	6'486'695.93
14099.99	WB bestehendes VV Allgemeiner Haushalt	-5'838'025.93	0.00	648'670.00	-6'486'695.93
<b>142</b>	<b>Immaterielle Anlagen</b>	<b>533'830.06</b>	<b>452'880.90</b>	<b>371'931.84</b>	<b>614'779.12</b>
<b>1420</b>	<b>Software</b>	<b>98'953.00</b>	<b>88'204.45</b>	<b>102'858.45</b>	<b>84'299.00</b>
<b>14200</b>	<b>Allgemeiner Haushalt</b>	<b>98'953.00</b>	<b>51'375.60</b>	<b>95'492.60</b>	<b>54'836.00</b>
14200.01	Informatik	409'205.22	51'375.60	0.00	460'580.82
14200.99	WB Informatik	-310'252.22	0.00	95'492.60	-405'744.82
<b>14201</b>	<b>Wasserversorgung</b>	<b>0.00</b>	<b>36'828.85</b>	<b>7'365.85</b>	<b>29'463.00</b>
14201.01	Informatik Wasserversorgung	0.00	36'828.85	0.00	36'828.85
14201.99	WB Informatik	0.00	0.00	7'365.85	-7'365.85
<b>14202</b>	<b>Abwasserentsorgung</b>	<b>0.00</b>	<b>0.00</b>	<b>0.00</b>	<b>0.00</b>
<b>14203</b>	<b>Abfall</b>	<b>0.00</b>	<b>0.00</b>	<b>0.00</b>	<b>0.00</b>
<b>1421</b>	<b>Lizenzen, Nutzungsrechte, Markenrechte</b>	<b>0.00</b>	<b>0.00</b>	<b>0.00</b>	<b>0.00</b>
<b>14210</b>	<b>Allgemeiner Haushalt</b>	<b>0.00</b>	<b>0.00</b>	<b>0.00</b>	<b>0.00</b>
<b>14211</b>	<b>Wasserversorgung</b>	<b>0.00</b>	<b>0.00</b>	<b>0.00</b>	<b>0.00</b>
<b>14212</b>	<b>Abwasserentsorgung</b>	<b>0.00</b>	<b>0.00</b>	<b>0.00</b>	<b>0.00</b>
<b>14213</b>	<b>Abfallentsorgung</b>	<b>0.00</b>	<b>0.00</b>	<b>0.00</b>	<b>0.00</b>

		<b>1.1.2025</b>	<b>Zuwachs</b>	<b>Abgang</b>	<b>31.12.2025</b>
<b>1427</b>	<b>Immaterielle Anlagen in Realisierung</b>	<b>300'775.06</b>	<b>228'259.48</b>	<b>224'621.42</b>	<b>304'413.12</b>
<b>14270</b>	<b>Allgemeiner Haushalt</b>	<b>171'172.00</b>	<b>176'281.80</b>	<b>51'375.60</b>	<b>296'078.20</b>
14270.01	Immaterielle Anlagen in Realisierung Allg. HH	171'172.00	176'281.80	51'375.60	296'078.20
<b>14271</b>	<b>Wasserversorgung</b>	<b>1'933.00</b>	<b>43'230.77</b>	<b>36'828.85</b>	<b>8'334.92</b>
14271.01	Immaterielle Anlagen in Realisierung SF Wasser	1'933.00	43'230.77	36'828.85	8'334.92
<b>14272</b>	<b>Abwasserentsorgung</b>	<b>127'670.06</b>	<b>8'746.91</b>	<b>136'416.97</b>	<b>0.00</b>
14272.01	Immaterielle Anlagen in Realisierung SF Abwasser	127'670.06	8'746.91	136'416.97	0.00
<b>14273</b>	<b>Abfall</b>	<b>0.00</b>	<b>0.00</b>	<b>0.00</b>	<b>0.00</b>
<b>1429</b>	<b>Übrige immaterielle Anlagen</b>	<b>134'102.00</b>	<b>136'416.97</b>	<b>44'451.97</b>	<b>226'067.00</b>
<b>14290</b>	<b>Allgemeiner Haushalt</b>	<b>49'186.00</b>	<b>0.00</b>	<b>12'077.00</b>	<b>37'109.00</b>
14290.01	Übrige immaterielle Anlagen Allg. HH	120'765.00	0.00	0.00	120'765.00
14290.99	WB übrige immaterielle Anlagen Allg. HH	-71'579.00	0.00	12'077.00	-83'656.00
<b>14291</b>	<b>Wasserversorgung</b>	<b>31'250.00</b>	<b>0.00</b>	<b>9'328.00</b>	<b>21'922.00</b>
14291.01	Übrige immaterielle Anlagen SF Wasser	56'475.85	0.00	0.00	56'475.85
14291.99	WB übrige immaterielle Anlagen SF Wasser	-25'225.85	0.00	9'328.00	-34'553.85
<b>14292</b>	<b>Abwasserentsorgung</b>	<b>53'666.00</b>	<b>136'416.97</b>	<b>23'046.97</b>	<b>167'036.00</b>
14292.01	Übrige immaterielle Anlagen SF Abwasser	92'857.60	136'416.97	0.00	229'274.57
14292.99	WB übrige immaterielle Anlagen SF Abwasser	-39'191.60	0.00	23'046.97	-62'238.57
<b>14293</b>	<b>Abfall</b>	<b>0.00</b>	<b>0.00</b>	<b>0.00</b>	<b>0.00</b>
<b>144</b>	<b>Darlehen</b>	<b>2'065'002.00</b>	<b>75'000.00</b>	<b>78'000.00</b>	<b>2'062'002.00</b>

		1.1.2025	Zuwachs	Abgang	31.12.2025
<b>1444</b>	<b>Darlehen an öffentliche Unternehmungen</b>	<b>2.00</b>	<b>75'000.00</b>	<b>75'000.00</b>	<b>2.00</b>
<b>14440</b>	<b>Allgemeiner Haushalt</b>	<b>2.00</b>	<b>75'000.00</b>	<b>75'000.00</b>	<b>2.00</b>
14440.01	Darlehen an EVR AG für Netzanlagen	1'275'000.00	0.00	75'000.00	1'200'000.00
14440.02	Darlehen an EVR AG für Wärmeverbund	1'200'000.00	0.00	0.00	1'200'000.00
14440.99	WB Darlehen an öff. Unternehmungen Allg. HH	-2'474'998.00	75'000.00	0.00	-2'399'998.00
<b>1445</b>	<b>Darlehen an private Unternehmungen</b>	<b>2'020'000.00</b>	<b>0.00</b>	<b>0.00</b>	<b>2'020'000.00</b>
<b>14450</b>	<b>Allgemeiner Haushalt</b>	<b>2'020'000.00</b>	<b>0.00</b>	<b>0.00</b>	<b>2'020'000.00</b>
14450.01	Darlehen an Immobilien Riggishof AG (Neubau Altersheim)	1'000'000.00	0.00	0.00	1'000'000.00
14450.02	Darlehen an Immobilien Riggishof AG (Hausärzteezentrum, Verbilligung Alterswohnungen)	1'000'000.00	0.00	0.00	1'000'000.00
14450.03	Darlehen an Verein Kindertagesstätte Riggisberg	20'000.00	0.00	0.00	20'000.00
<b>1446</b>	<b>Darlehen a.priv.Organisationen o.Erwerbszweck</b>	<b>45'000.00</b>	<b>0.00</b>	<b>3'000.00</b>	<b>42'000.00</b>
<b>14460</b>	<b>Allgemeiner Haushalt</b>	<b>45'000.00</b>	<b>0.00</b>	<b>3'000.00</b>	<b>42'000.00</b>
14460.01	Darlehen an Verein Bergrennen Gurnigel	45'000.00	0.00	3'000.00	42'000.00
<b>145</b>	<b>Beteiligungen, Grundkapitalien</b>	<b>78'050.00</b>	<b>0.00</b>	<b>0.00</b>	<b>78'050.00</b>
<b>1454</b>	<b>Beteiligungen an öffentlichen Unternehmungen</b>	<b>78'050.00</b>	<b>0.00</b>	<b>0.00</b>	<b>78'050.00</b>
<b>14540</b>	<b>Allgemeiner Haushalt</b>	<b>78'049.00</b>	<b>0.00</b>	<b>0.00</b>	<b>78'049.00</b>
14540.01	Aktienkapital EVR AG 100% (2100 Aktien à CHF 1'000.00)	2'100'000.00	0.00	0.00	2'100'000.00
14540.02	4656 Namenaktien BLS à nom. CHF 1.00	1.00	0.00	0.00	1.00
14540.99	WB Beteiligungen an öff. Unternehmungen Allg. HH	-2'021'952.00	0.00	0.00	-2'021'952.00

		1.1.2025	Zuwachs	Abgang	31.12.2025
<b>14543</b>	<b>Abfall</b>	<b>1.00</b>	<b>0.00</b>	<b>0.00</b>	<b>1.00</b>
14543.31	203 Namenaktien AVAG à nom. CHF 100.00 (SF Abfall), inkl. 25 Aktien Rümligen per 01.01.2021	1.00	0.00	0.00	1.00
<b>1455</b>	<b>Beteiligungen an privaten Unternehmungen</b>	<b>0.00</b>	<b>0.00</b>	<b>0.00</b>	<b>0.00</b>
<b>14550</b>	<b>Allgemeiner Haushalt</b>	<b>0.00</b>	<b>0.00</b>	<b>0.00</b>	<b>0.00</b>
<b>1456</b>	<b>Beteiligungen an privaten Unternehmungen ohne Er- werbszweck</b>	<b>0.00</b>	<b>0.00</b>	<b>0.00</b>	<b>0.00</b>
<b>14560</b>	<b>Allgemeiner Haushalt</b>	<b>0.00</b>	<b>0.00</b>	<b>0.00</b>	<b>0.00</b>
<b>146</b>	<b>Investitionsbeiträge</b>	<b>464'301.36</b>	<b>190'664.84</b>	<b>41'699.64</b>	<b>613'266.56</b>
<b>1462</b>	<b>Invbeitr.an Gemeinden u.Gde.verbände</b>	<b>431'805.00</b>	<b>184'560.28</b>	<b>18'953.28</b>	<b>597'412.00</b>
<b>14622</b>	<b>Abwasserentsorgung</b>	<b>431'805.00</b>	<b>184'560.28</b>	<b>18'953.28</b>	<b>597'412.00</b>
14622.01	Investitionsbeiträge Abw	472'796.85	184'560.28	0.00	657'357.13
14622.99	WB Investitionsbeiträge Abw	-40'991.85	0.00	18'953.28	-59'945.13
<b>1465</b>	<b>Invbeiträge an priv.Unternehmungen</b>	<b>10'075.00</b>	<b>0.00</b>	<b>325.00</b>	<b>9'750.00</b>
<b>14650</b>	<b>Allgemeiner Haushalt</b>	<b>10'075.00</b>	<b>0.00</b>	<b>325.00</b>	<b>9'750.00</b>
14650.01	Investitionsbeiträge an private Unternehmungen, Allg. HH	13'000.00	0.00	0.00	13'000.00
14650.99	WB Investitionsbeiträge an private Unternehmungen, Allg.HH	-2'925.00	0.00	325.00	-3'250.00
<b>1469</b>	<b>Investitionsbeiträge an Anlagen im Bau</b>	<b>22'421.36</b>	<b>6'104.56</b>	<b>22'421.36</b>	<b>6'104.56</b>

		<b>1.1.2025</b>	<b>Zuwachs</b>	<b>Abgang</b>	<b>31.12.2025</b>
<b>14692</b>	<b>Abwasserentsorgung</b>	<b>22'421.36</b>	<b>6'104.56</b>	<b>22'421.36</b>	<b>6'104.56</b>
14692.01	Investitionsbeiträge an Anlagen im Bau	22'421.36	6'104.56	22'421.36	6'104.56
<b>2</b>	<b>Passiven</b>	<b>29'525'391.02</b>	<b>32'218'834.93</b>	<b>29'918'649.16</b>	<b>31'825'576.79</b>
<b>20</b>	<b>Fremdkapital</b>	<b>7'230'093.37</b>	<b>28'129'231.57</b>	<b>25'688'536.26</b>	<b>9'670'788.68</b>
<b>200</b>	<b>Laufende Verbindlichkeiten</b>	<b>1'406'375.06</b>	<b>21'504'930.25</b>	<b>21'472'179.44</b>	<b>1'439'125.87</b>
<b>2000</b>	<b>Laufende Verbindlichkeiten aus Lieferungen und Leistungen von Dritten</b>	<b>1'326'963.88</b>	<b>16'440'073.56</b>	<b>16'408'301.38</b>	<b>1'358'736.06</b>
<b>20000</b>	<b>Kreditoren</b>	<b>1'311'812.73</b>	<b>14'999'783.21</b>	<b>14'952'859.88</b>	<b>1'358'736.06</b>
20000.01	Kreditorensammelkonto	1'189'364.58	14'812'428.71	14'761'105.98	1'240'687.31
20000.02	Übrige Kreditoren	331.15	270.80	281.45	320.50
20000.05	Haftpflichtversicherung	0.00	5'591.40	5'591.40	0.00
20000.06	Sachversicherungen	0.00	63'704.05	63'704.05	0.00
20000.09	Verbindlichkeiten gegenüber Personal	122'117.00	117'788.25	122'177.00	117'728.25
<b>20001</b>	<b>Kreditoren Sozial- und Personalversicherungen</b>	<b>15'151.15</b>	<b>1'440'290.35</b>	<b>1'455'441.50</b>	<b>0.00</b>
20001.01	Kreditor AKB	12'961.15	626'093.85	639'055.00	0.00
20001.03	Kreditor Unfallversicherung	831.25	61'089.30	61'920.55	0.00
20001.04	Kreditor Krankentaggeldversicherer	1'358.75	55'950.45	57'309.20	0.00
20001.05	Kreditor Pensionskasse	0.00	697'156.75	697'156.75	0.00
<b>20008</b>	<b>Laufende Verpflichtungen gegenüber eigenen Unternehmen</b>	<b>0.00</b>	<b>0.00</b>	<b>0.00</b>	<b>0.00</b>
<b>2001</b>	<b>Kontokorrente mit Dritten</b>	<b>0.00</b>	<b>1'571.13</b>	<b>1'571.13</b>	<b>0.00</b>

		1.1.2025	Zuwachs	Abgang	31.12.2025
<b>20011</b>	<b>Kontokorrente mit anderen Gemeinden und Gemeindeverbänden</b>	<b>0.00</b>	<b>0.00</b>	<b>0.00</b>	<b>0.00</b>
<b>20012</b>	<b>Kontokorrente mit anderen Dritten</b>	<b>0.00</b>	<b>1'571.13</b>	<b>1'571.13</b>	<b>0.00</b>
20012.01	Kontokorrent mit anderen Dritten (Durchlaufkonto)	0.00	1'571.13	1'571.13	0.00
<b>2002</b>	<b>Steuern</b>	<b>31'682.08</b>	<b>92'580.31</b>	<b>91'455.43</b>	<b>32'806.96</b>
<b>20020</b>	<b>Steuerverpflichtungen NESKO</b>	<b>0.00</b>	<b>5'917.45</b>	<b>0.00</b>	<b>5'917.45</b>
20020.11	Girokonto NESKO	0.00	5'917.45	0.00	5'917.45
<b>20022</b>	<b>Steuerschulden MWST</b>	<b>31'682.08</b>	<b>86'662.86</b>	<b>91'455.43</b>	<b>26'889.51</b>
20022.01	MWST-Verpflichtungen gegenüber Eidg. Steuerverwaltung	31'682.08	95'463.83	100'256.40	26'889.51
20022.11	MWST-Umsatzsteuer ER/IR Wasserversorgung	0.00	-761.91	-761.91	0.00
20022.21	MWST-Umsatzsteuer ER/IR Abwasserentsorgung	0.00	-4'396.11	-4'396.11	0.00
20022.31	MWST-Umsatzsteuer ER/IR Abfallentsorgung	0.00	-3'642.95	-3'642.95	0.00
<b>20023</b>	<b>Quellensteuer-Verpflichtungen</b>	<b>0.00</b>	<b>0.00</b>	<b>0.00</b>	<b>0.00</b>
<b>2003</b>	<b>Erhaltene Anzahlungen von Dritten</b>	<b>27'518.30</b>	<b>0.00</b>	<b>0.00</b>	<b>27'518.30</b>
<b>20030</b>	<b>Erhaltene Anzahlungen von Dritten</b>	<b>27'518.30</b>	<b>0.00</b>	<b>0.00</b>	<b>27'518.30</b>
20030.01	Erhaltene Anzahlungen von Dritten	27'518.30	0.00	0.00	27'518.30
<b>2004</b>	<b>Transfer-Verbindlichkeiten</b>	<b>0.00</b>	<b>0.00</b>	<b>0.00</b>	<b>0.00</b>
<b>20040</b>	<b>Transfer-Verbindlichkeiten gegenüber Kanton</b>	<b>0.00</b>	<b>0.00</b>	<b>0.00</b>	<b>0.00</b>
<b>20041</b>	<b>Transfer-Verbindlichkeiten gegenüber Gemeinden und Gemeindeverbänden</b>	<b>0.00</b>	<b>0.00</b>	<b>0.00</b>	<b>0.00</b>

		1.1.2025	Zuwachs	Abgang	31.12.2025
<b>2005</b>	<b>Interne Kontokorrente</b>	<b>0.00</b>	<b>4'963'773.25</b>	<b>4'963'773.25</b>	<b>0.00</b>
<b>20050</b>	<b>Kontokorrente mit konsolidierten Einheiten</b>	<b>0.00</b>	<b>268'008.75</b>	<b>268'008.75</b>	<b>0.00</b>
20050.07	Abrechnungskonto allgemein (Allg. HH und Spez. Fin)	0.00	143'691.75	143'691.75	0.00
20050.51	Umbuchungskonto IR	0.00	124'317.00	124'317.00	0.00
<b>20051</b>	<b>Abrechnungskonten Debitoren</b>	<b>0.00</b>	<b>15'319.55</b>	<b>15'319.55</b>	<b>0.00</b>
20051.01	Zahlungseingänge LSV/DD	0.00	8'950.90	8'950.90	0.00
20051.02	Hilfskonto Vorauszahlungen Debitoren	0.00	3'075.25	3'075.25	0.00
20051.03	Hilfskonto Debitoren (Umbuchung in ER)	0.00	3'293.40	3'293.40	0.00
<b>20053</b>	<b>Abrechnungskonten Lohn</b>	<b>0.00</b>	<b>4'680'444.95</b>	<b>4'680'444.95</b>	<b>0.00</b>
20053.01	Abrechnungskonto Lohn	0.00	4'680'444.95	4'680'444.95	0.00
<b>20054</b>	<b>Geld in Transfer</b>	<b>0.00</b>	<b>0.00</b>	<b>0.00</b>	<b>0.00</b>
<b>20055</b>	<b>Interne Kontokorrente wirtschaftliche Hilfe</b>	<b>0.00</b>	<b>0.00</b>	<b>0.00</b>	<b>0.00</b>
<b>2006</b>	<b>Depotgelder und Kautionen</b>	<b>20'210.80</b>	<b>1'012.90</b>	<b>1'159.15</b>	<b>20'064.55</b>
<b>20061</b>	<b>Depotgelder</b>	<b>1'159.15</b>	<b>0.00</b>	<b>1'159.15</b>	<b>0.00</b>
20061.02	Depotgelder	1'159.15	0.00	1'159.15	0.00
<b>20062</b>	<b>Kautionen</b>	<b>19'051.65</b>	<b>1'012.90</b>	<b>0.00</b>	<b>20'064.55</b>
20062.01	Sicherheitsleistungen	10'000.00	0.00	0.00	10'000.00
20062.02	Sanierung Kugelfang Schiessanlage Rüti	9'051.65	1'012.90	0.00	10'064.55
<b>2009</b>	<b>Übrige laufende Verpflichtungen</b>	<b>0.00</b>	<b>5'919.10</b>	<b>5'919.10</b>	<b>0.00</b>
<b>20090</b>	<b>Übrige laufende Verpflichtungen</b>	<b>0.00</b>	<b>5'919.10</b>	<b>5'919.10</b>	<b>0.00</b>
20090.01	Übrige laufende Verpflichtungen	0.00	5'919.10	5'919.10	0.00

		1.1.2025	Zuwachs	Abgang	31.12.2025
<b>201</b>	<b>Kurzfristige Finanzverbindlichkeiten</b>	<b>2'010'900.00</b>	<b>1'805'900.00</b>	<b>3'810'900.00</b>	<b>5'900.00</b>
<b>2010</b>	<b>Verbindlichkeiten ggü.Finanzintermediären</b>	<b>0.00</b>	<b>1'800'000.00</b>	<b>1'800'000.00</b>	<b>0.00</b>
<b>20101</b>	<b>Kurzfristige Finanzverbindlichkeiten gegenüber Post</b>	<b>0.00</b>	<b>1'800'000.00</b>	<b>1'800'000.00</b>	<b>0.00</b>
20101.01	Kurzfristige Verbindlichkeiten gegenüber PostFinance	0.00	1'800'000.00	1'800'000.00	0.00
<b>20102</b>	<b>Kurzfristige Finanzverbindlichkeiten gegenüber Banken</b>	<b>0.00</b>	<b>0.00</b>	<b>0.00</b>	<b>0.00</b>
<b>2013</b>	<b>Verbindlichkeiten ggü. selbstst. Einheiten</b>	<b>0.00</b>	<b>0.00</b>	<b>0.00</b>	<b>0.00</b>
<b>20130</b>	<b>Kurzfr. Verbindl. ggü. selbstst. Einheiten</b>	<b>0.00</b>	<b>0.00</b>	<b>0.00</b>	<b>0.00</b>
<b>2014</b>	<b>Kurzfristiger Anteil von langfristigen Finanzverbindlichkeiten</b>	<b>2'010'900.00</b>	<b>5'900.00</b>	<b>2'010'900.00</b>	<b>5'900.00</b>
<b>20144</b>	<b>Kurzfristiger Anteil von langfristigen Darlehen</b>	<b>2'010'900.00</b>	<b>5'900.00</b>	<b>2'010'900.00</b>	<b>5'900.00</b>
20144.14	PostFinance / Darlehen Nr. PF.005918, 0.220% / Rückzahlung: 02.05.2025	2'000'000.00	0.00	2'000'000.00	0.00
20144.25	IH-Darlehen ARA Plötsch-Neuhaus, 94000385/28050292, Amort. 5'000.00	5'000.00	0.00	5'000.00	0.00
20144.29	IH-Darlehen Anschluss ARA Sensetal, 94000382/28050268, Amort. 5'900.00	5'900.00	5'900.00	5'900.00	5'900.00
<b>204</b>	<b>Passive Rechnungsabgrenzungen</b>	<b>310'680.26</b>	<b>169'752.28</b>	<b>247'969.90</b>	<b>232'462.64</b>
<b>2040</b>	<b>Personalaufwand</b>	<b>0.00</b>	<b>0.00</b>	<b>0.00</b>	<b>0.00</b>

		1.1.2025	Zuwachs	Abgang	31.12.2025
<b>20400</b>	<b>PRA Personalaufwand</b>	<b>0.00</b>	<b>0.00</b>	<b>0.00</b>	<b>0.00</b>
<b>2041</b>	<b>Sach- und übriger Betriebsaufwand</b>	<b>17'507.10</b>	<b>13'081.70</b>	<b>17'507.10</b>	<b>13'081.70</b>
<b>20410</b>	<b>PRA Sach- und übriger Betriebsaufwand</b>	<b>17'507.10</b>	<b>13'081.70</b>	<b>17'507.10</b>	<b>13'081.70</b>
20410.01	Sach- und übriger Betriebsaufwand (SG 31)	17'507.10	13'081.70	17'507.10	13'081.70
<b>2043</b>	<b>Transfers der Erfolgsrechnung</b>	<b>214'675.73</b>	<b>178'072.63</b>	<b>214'675.73</b>	<b>178'072.63</b>
<b>20430</b>	<b>PRA Transfers der Erfolgsrechnung</b>	<b>214'675.73</b>	<b>178'072.63</b>	<b>214'675.73</b>	<b>178'072.63</b>
20430.01	Transfers der Erfolgsrechnung (SG 36, 37 und 46, 47)	57'043.13	85'167.73	57'043.13	85'167.73
20430.02	Transfers der Erfolgsrechnung (KLIB)	78'304.45	75'925.00	78'304.45	75'925.00
20430.03	Transfers der Erfolgsrechnung (IPV KVG KLIB)	79'328.15	16'979.90	79'328.15	16'979.90
<b>2044</b>	<b>Finanzaufwand / Finanzertrag</b>	<b>13'630.62</b>	<b>10'428.45</b>	<b>13'630.62</b>	<b>10'428.45</b>
<b>20440</b>	<b>PRA Finanzaufwand / Finanzertrag</b>	<b>13'630.62</b>	<b>10'428.45</b>	<b>13'630.62</b>	<b>10'428.45</b>
20440.01	Finanzaufwand / Finanzertrag (SG 34 + 44)	13'630.62	10'428.45	13'630.62	10'428.45
<b>2045</b>	<b>Übriger betrieblicher Ertrag</b>	<b>2'156.45</b>	<b>160.00</b>	<b>2'156.45</b>	<b>160.00</b>
<b>20450</b>	<b>PRA übriger betrieblicher Ertrag</b>	<b>2'156.45</b>	<b>160.00</b>	<b>2'156.45</b>	<b>160.00</b>
20450.01	Übriger betrieblicher Ertrag (SG 41, 42, und 43)	2'156.45	160.00	2'156.45	160.00
<b>2046</b>	<b>Passive Rechnungsabgrenzung Investitionsrechnung</b>	<b>62'710.36</b>	<b>-31'990.50</b>	<b>0.00</b>	<b>30'719.86</b>
<b>20460</b>	<b>PRA Investitionsrechnung</b>	<b>62'710.36</b>	<b>-31'990.50</b>	<b>0.00</b>	<b>30'719.86</b>
20460.01	Passive Rechnungsabgrenzung IR Allg. Haushalt	0.00	23'836.05	0.00	23'836.05
20460.21	Passive Rechnungsabgrenzung IR SF Abwasserentsorgung	62'710.36	-55'826.55	0.00	6'883.81

		1.1.2025	Zuwachs	Abgang	31.12.2025
205	Kurzfristige Rückstellungen	162'900.00	2'359.45	25'159.45	140'100.00
2050	Kurzfristige Rückstellungen aus Mehrleistungen des Personals	162'900.00	2'359.45	25'159.45	140'100.00
20500	Kurzfristige Rückstellungen aus Mehrleistungen des Personals	162'900.00	2'359.45	25'159.45	140'100.00
20500.01	Ferien-, Gleit- und Überzeitguthaben	162'900.00	2'359.45	25'159.45	140'100.00
2055	Kurzfr.Rückst.übrige betriebl.Tätigkeit	0.00	0.00	0.00	0.00
20550	Kurzfristige Rückstellungen für Sach- und übriger Betriebsaufwand	0.00	0.00	0.00	0.00
2058	Kurzfristige Rückstellungen der Investitionsrechnung	0.00	0.00	0.00	0.00
20580	Kurzfrist. Rückstellungen für Sachanlagen IR	0.00	0.00	0.00	0.00
2059	Übrige kurzfrist. Rückstellungen	0.00	0.00	0.00	0.00
20593	Kurzfristige Rückstellungen Transfers der ER	0.00	0.00	0.00	0.00
206	Langfristige Finanzverbindlichkeiten	3'024'600.00	4'500'000.00	5'900.00	7'518'700.00
2064	Darlehen, Schuldscheine	3'024'600.00	4'500'000.00	5'900.00	7'518'700.00
20640	Langfristige Darlehensschulden gegenüber Gemeinden	0.00	0.00	0.00	0.00

		<b>1.1.2025</b>	<b>Zuwachs</b>	<b>Abgang</b>	<b>31.12.2025</b>
<b>20641</b>	<b>Langfristige Darlehensschulden gegenüber Post</b>	<b>1'000'000.00</b>	<b>1'500'000.00</b>	<b>0.00</b>	<b>2'500'000.00</b>
20641.28	PostFinance /Darlehen Pf.006909, 09.03.2022-09.03.2028, 0.49%	1'000'000.00	0.00	0.00	1'000'000.00
20641.30	PostFinance /Darlehen Pf.008659, 19.12.2025-19.12.2030, 1.11%	0.00	1'500'000.00	0.00	1'500'000.00
<b>20642</b>	<b>Langfristige Darlehensschulden gegenüber Banken</b>	<b>2'000'000.00</b>	<b>3'000'000.00</b>	<b>0.00</b>	<b>5'000'000.00</b>
20642.28	BEKB /Festes Darlehen 200.194.101.363, 02.05.2025-30.04.2028, 0.610%	0.00	1'000'000.00	0.00	1'000'000.00
20642.29	BEKB /Festes Darlehen 200.194.101.454, 02.05.2025-30.04.2029, 0.700%	0.00	2'000'000.00	0.00	2'000'000.00
20642.32	BEKB /Festes Darlehen 200.148.317.598, 15.03.2022-31.03.2032, 0.800%	1'000'000.00	0.00	0.00	1'000'000.00
20642.33	SLR / Darlehen Nr. 32.213.920.370.9, 01.03.2023-28.02.2033, 1.9500%	1'000'000.00	0.00	0.00	1'000'000.00
<b>20643</b>	<b>Langfristige Darlehensschulden gegenüber anderen Geldinstituten</b>	<b>0.00</b>	<b>0.00</b>	<b>0.00</b>	<b>0.00</b>
<b>20644</b>	<b>Zinslose langfristige Darlehensschulden</b>	<b>24'600.00</b>	<b>0.00</b>	<b>5'900.00</b>	<b>18'700.00</b>
20644.29	IH-Darlehen Anschluss ARA Sensetal, 94000382/28050268, Amort. 5'900.00	24'600.00	0.00	5'900.00	18'700.00
<b>208</b>	<b>Langfristige Rückstellungen</b>	<b>0.00</b>	<b>0.00</b>	<b>0.00</b>	<b>0.00</b>
<b>2081</b>	<b>Rückstellungen für langfristige Ansprüche des Personals</b>	<b>0.00</b>	<b>0.00</b>	<b>0.00</b>	<b>0.00</b>
<b>20810</b>	<b>Rückstellungen für langfristige Ansprüche des Personals</b>	<b>0.00</b>	<b>0.00</b>	<b>0.00</b>	<b>0.00</b>
<b>2085</b>	<b>Langfristige Rückstellungen aus übriger betrieblicher Tätigkeit</b>	<b>0.00</b>	<b>0.00</b>	<b>0.00</b>	<b>0.00</b>

		1.1.2025	Zuwachs	Abgang	31.12.2025
<b>2088</b>	<b>Langfristige Rückstellungen der Investitionsrechnung</b>	<b>0.00</b>	<b>0.00</b>	<b>0.00</b>	<b>0.00</b>
<b>20880</b>	<b>Langfristige Rückstellungen für Sachanlagen der IR</b>	<b>0.00</b>	<b>0.00</b>	<b>0.00</b>	<b>0.00</b>
<b>209</b>	<b>Verbindlichkeiten gegenüber Fonds im Fremdkapital</b>	<b>314'638.05</b>	<b>146'289.59</b>	<b>126'427.47</b>	<b>334'500.17</b>
<b>2091</b>	<b>Verbindlichkeiten gegenüber Fonds im FK</b>	<b>0.00</b>	<b>0.00</b>	<b>0.00</b>	<b>0.00</b>
<b>20910</b>	<b>Schutzraumersatzabgaben</b>	<b>0.00</b>	<b>0.00</b>	<b>0.00</b>	<b>0.00</b>
<b>2092</b>	<b>Verbindlichkeiten gegenüber Legaten+Stiftungen ohne eig. Rechtspersönlichkeit im FK</b>	<b>314'638.05</b>	<b>146'289.59</b>	<b>126'427.47</b>	<b>334'500.17</b>
<b>20920</b>	<b>Legate und Fonds allgemein</b>	<b>229'989.68</b>	<b>27'162.55</b>	<b>21'602.90</b>	<b>235'549.33</b>
20920.01	Friedrich Kopp-Fonds, Stiftung ohne eigene Rechtspersönlichkeit	111'388.80	1'453.20	944.40	111'897.60
20920.02	Fonds für ein Buchprojekt, Stiftung ohne eigene Rechtspersönlichkeit	555.20	0.30	0.00	555.50
20920.05	Verwaltete Unselbständige Stiftung Jugendarbeit Riggisberg	6'881.88	7'403.45	0.00	14'285.33
20920.06	Verwaltete Unselbständige Stiftung Jugendarbeit Schwarzenburg	111'163.80	18'305.60	20'658.50	108'810.90
<b>20922</b>	<b>Schulfonds</b>	<b>84'648.37</b>	<b>119'127.04</b>	<b>104'824.57</b>	<b>98'950.84</b>
20922.02	Kindergarten B / F. Jenzer	388.25	480.20	439.90	428.55
20922.03	Kindergarten C / S. Jungo	1'023.80	420.55	454.80	989.55
20922.04	Kindergarten A / S. Kissling / N. Häuptli	254.30	473.15	521.95	205.50
20922.11	Klasse 1A-2A / N. Gäggeler / L. Gasser	1'127.20	680.60	749.45	1'058.35
20922.12	Klasse 1B-2B / R. Hänni / Zingg	911.55	680.50	336.45	1'255.60

		<b>1.1.2025</b>	<b>Zuwachs</b>	<b>Abgang</b>	<b>31.12.2025</b>
20922.13	Klasse 1C-2C / M. Berner	542.20	630.30	413.00	759.50
20922.18	Basisstufe Rü / I. Nellen / C. Schmuckli	752.20	635.40	257.40	1'130.20
20922.21	Klasse 3A-4A / K. Ammann / S. Nydegger	1'587.85	3'225.80	876.20	3'937.45
20922.22	Klasse 3B-4B / S. Rolli / Maurer	1'404.57	3'500.75	744.29	4'161.03
20922.28	Klasse 3-6 Rü / U . Tschanz	2'151.90	1'694.70	2'907.90	938.70
20922.31	Klasse 4C-5C / M. Lazic	5'063.30	3'614.45	7'412.25	1'265.50
20922.32	Klasse 5B-6B / L. Schmutz	7'015.80	6'011.75	10'988.25	2'039.30
20922.33	Klasse 5A-6 A / C. Klopfenstein	6'046.30	5'753.45	9'195.10	2'604.65
20922.41	Klasse 8A / A.Grossenbacher	3'202.15	11'478.65	5'582.25	9'098.55
20922.42	Klasse 8D / S. von Wattenwyl / R. Aemisegger	2'787.60	10'566.40	5'128.00	8'226.00
20922.43	Klasse 9A / I. Gasparis	5'501.10	3'965.15	6'742.60	2'723.65
20922.51	Klasse 8B / A. Schneider	1'699.20	7'183.45	1'398.40	7'484.25
20922.52	Klasse 7B / M. Pavan	2'544.00	8'183.90	6'376.59	4'351.31
20922.61	Klasse 7C / R. Rindlisbacher	3'088.10	10'332.15	9'905.73	3'514.52
20922.62	Klasse 8C / C. Wahli	37.25	7'523.50	711.25	6'849.50
20922.64	Klasse 9B / L. Thomi	5'234.15	3'150.50	5'348.20	3'036.45
20922.65	Klasse 7A / R. Python	3'165.25	8'085.04	6'053.05	5'197.24
20922.81	Klasse 9C / A. Messerli	5'246.90	6'826.20	9'422.60	2'650.50
20922.83	Projektwoche Real	21'015.60	6'722.05	9'839.78	17'897.87
20922.84	Töpfern	125.35	0.10	0.00	125.45
20922.86	Schulfest	1'153.15	4'923.50	2'312.18	3'764.47
20922.87	Schülerband/Musik	1'383.25	2'384.75	707.00	3'061.00
20922.88	Schülerrat	196.10	0.10	0.00	196.20
<b>29</b>	<b>Eigenkapital</b>	<b>22'295'297.65</b>	<b>4'089'603.36</b>	<b>4'230'112.90</b>	<b>22'154'788.11</b>
<b>290</b>	<b>Verpflichtungen(+) bzw. Vorschüsse(-) gegenüber Spezialfinanzierungen</b>	<b>2'897'796.84</b>	<b>0.00</b>	<b>224'773.87</b>	<b>2'673'022.97</b>
<b>2900</b>	<b>Spezialfinanzierungen im EK</b>	<b>2'897'796.84</b>	<b>0.00</b>	<b>224'773.87</b>	<b>2'673'022.97</b>

		1.1.2025	Zuwachs	Abgang	31.12.2025
<b>29000</b>	<b>Allgemeiner Haushalt</b>	<b>1'602'304.25</b>	<b>0.00</b>	<b>111'466.00</b>	<b>1'490'838.25</b>
29000.04	SF Mehrwertabgabe Art.142-142f BauG "neurechtlich"	1'602'304.25	0.00	111'466.00	1'490'838.25
<b>29001</b>	<b>Spezialfinanzierung Wasserversorgung</b>	<b>409'892.10</b>	<b>0.00</b>	<b>80'151.15</b>	<b>329'740.95</b>
29001.01	Rechnungsausgleich Wasserversorgung	409'892.10	0.00	80'151.15	329'740.95
<b>29002</b>	<b>Spezialfinanzierung Abwasserentsorgung</b>	<b>811'894.67</b>	<b>0.00</b>	<b>26'417.00</b>	<b>785'477.67</b>
29002.01	Rechnungsausgleich Abwasserentsorgung	811'894.67	0.00	26'417.00	785'477.67
<b>29003</b>	<b>Spezialfinanzierung Abfall</b>	<b>73'705.82</b>	<b>0.00</b>	<b>6'739.72</b>	<b>66'966.10</b>
29003.01	Rechnungsausgleich Abfall	73'705.82	0.00	6'739.72	66'966.10
<b>293</b>	<b>Vorfinanzierungen</b>	<b>8'228'046.90</b>	<b>888'846.00</b>	<b>159'866.80</b>	<b>8'957'026.10</b>
<b>2930</b>	<b>Vorfinanzierungen im Eigenkapital</b>	<b>8'228'046.90</b>	<b>888'846.00</b>	<b>159'866.80</b>	<b>8'957'026.10</b>
<b>29300</b>	<b>Allgemeiner Haushalt</b>	<b>435'193.90</b>	<b>10'725.00</b>	<b>13'197.90</b>	<b>432'721.00</b>
29300.02	Vorfinanzierung Energie	164'646.55	0.00	0.00	164'646.55
29300.03	Vorfinanzierung Grabunterhaltsgebühren	256'564.35	10'725.00	13'197.90	254'091.45
29300.61	Werterhalt Liegenschaften Finanzvermögen Rümligen	13'983.00	0.00	0.00	13'983.00
<b>29301</b>	<b>Wasserversorgung Werterhalt</b>	<b>2'022'774.62</b>	<b>334'210.00</b>	<b>84'826.65</b>	<b>2'272'157.97</b>
29301.01	Werterhalt Wasserversorgung	2'022'774.62	334'210.00	84'826.65	2'272'157.97
<b>29302</b>	<b>Abwasserentsorgung Werterhalt</b>	<b>5'770'078.38</b>	<b>543'911.00</b>	<b>61'842.25</b>	<b>6'252'147.13</b>
29302.01	Werterhalt Abwasserentsorgung	5'770'078.38	543'911.00	61'842.25	6'252'147.13
<b>294</b>	<b>Reserven</b>	<b>1'199'489.98</b>	<b>0.00</b>	<b>0.00</b>	<b>1'199'489.98</b>
<b>2940</b>	<b>Finanzpolitische Reserve</b>	<b>1'199'489.98</b>	<b>0.00</b>	<b>0.00</b>	<b>1'199'489.98</b>

		1.1.2025	Zuwachs	Abgang	31.12.2025
<b>29400</b>	<b>Zusätzliche Abschreibungen</b>	<b>1'199'489.98</b>	<b>0.00</b>	<b>0.00</b>	<b>1'199'489.98</b>
29400.01	Finanzpolitische Reserve (zusätzliche Abschreibungen)	1'199'489.98	0.00	0.00	1'199'489.98
<b>296</b>	<b>Neubewertungsreserve Finanzvermögen</b>	<b>344'267.75</b>	<b>0.00</b>	<b>94'334.00</b>	<b>249'933.75</b>
<b>2960</b>	<b>Neubewertungsreserve Finanzvermögen</b>	<b>344'267.75</b>	<b>0.00</b>	<b>94'334.00</b>	<b>249'933.75</b>
<b>29600</b>	<b>Neubewertungsreserve Finanzvermögen</b>	<b>94'334.00</b>	<b>0.00</b>	<b>94'334.00</b>	<b>0.00</b>
29600.01	Neubewertungsreserve Finanzvermögen	94'334.00	0.00	94'334.00	0.00
<b>29601</b>	<b>Schwankungsreserve</b>	<b>249'933.75</b>	<b>0.00</b>	<b>0.00</b>	<b>249'933.75</b>
29601.01	Schwankungsreserve Finanzvermögen	249'933.75	0.00	0.00	249'933.75
<b>299</b>	<b>Bilanzüberschuss /-fehlbetrag</b>	<b>9'625'696.18</b>	<b>3'200'757.36</b>	<b>3'751'138.23</b>	<b>9'075'315.31</b>
<b>2990</b>	<b>Jahresergebnis</b>	<b>-3'200'757.36</b>	<b>3'200'757.36</b>	<b>550'380.87</b>	<b>-550'380.87</b>
<b>29900</b>	<b>Jahresergebnis</b>	<b>-3'200'757.36</b>	<b>3'200'757.36</b>	<b>550'380.87</b>	<b>-550'380.87</b>
29900.01	Jahresergebnis Allgemeiner Haushalt	-3'200'757.36	3'200'757.36	550'380.87	-550'380.87
<b>2999</b>	<b>Kumulierte Ergebnisse der Vorjahre</b>	<b>12'826'453.54</b>	<b>0.00</b>	<b>3'200'757.36</b>	<b>9'625'696.18</b>
<b>29990</b>	<b>Kumulierte Ergebnisse der Vorjahre</b>	<b>12'826'453.54</b>	<b>0.00</b>	<b>3'200'757.36</b>	<b>9'625'696.18</b>
29990.01	Kumulierte Ergebnisse der Vorjahre Allgemeiner Haushalt	12'826'453.54	0.00	3'200'757.36	9'625'696.18

## 12.2 Erfolgsrechnung nach Funktionen

		Rechnung 2025		Budget 2025		Rechnung 2024	
		Aufwand	Ertrag	Aufwand	Ertrag	Aufwand	Ertrag
<b>ERFOLGSRECHNUNG</b>		<b>22'497'343.26</b>	<b>22'497'343.26</b>	<b>23'894'650.00</b>	<b>23'894'650.00</b>	<b>26'432'398.44</b>	<b>26'432'398.44</b>
<b>0</b>	<b>Allgemeine Verwaltung</b>	<b>2'538'998.91</b>	<b>284'491.30</b>	<b>2'572'200.00</b>	<b>291'800.00</b>	<b>2'393'749.55</b>	<b>275'278.26</b>
	<b>Nettoaufwand</b>		<b>2'254'507.61</b>		<b>2'280'400.00</b>		<b>2'118'471.29</b>
<b>01</b>	<b>Legislative und Exekutive</b>	<b>352'487.85</b>	<b>12'669.85</b>	<b>272'300.00</b>	<b>10'600.00</b>	<b>271'104.72</b>	<b>10'180.05</b>
	<b>Nettoaufwand</b>		<b>339'818.00</b>		<b>261'700.00</b>		<b>260'924.67</b>
<b>011</b>	<b>Legislative</b>	<b>22'847.91</b>		<b>28'800.00</b>		<b>28'165.90</b>	
	<b>Nettoaufwand</b>		<b>22'847.91</b>		<b>28'800.00</b>		<b>28'165.90</b>
<b>0110</b>	<b>Legislative</b>	<b>22'847.91</b>		<b>28'800.00</b>		<b>28'165.90</b>	
3000.01	Löhne, Tag- und Sitzungsgelder an Behörden und Kommissionen	4'300.00		8'100.00		7'600.00	
3050.01	AG-Beiträge AHV, IV, EO, ALV, Verwaltungskosten	25.90					
3053.01	AG-Beiträge an Unfallversicherungen	7.20					
3054.01	AG-Beiträge an Familienausgleichskasse	6.00					
3055.01	AG-Beiträge an Krankentaggeldversicherungen	4.60					
3090.01	Aus- und Weiterbildung des Personals			400.00			
3102.01	Drucksachen, Publikationen	1'167.50		1'300.00		1'190.20	
3130.01	Dienstleistungen Dritter	6'858.11		10'000.00		11'957.55	
3132.01	Honorare externe Berater, Gutachter, Fachexperten etc.	9'896.60		6'000.00		6'118.15	
3158.01	Unterhalt immaterielle Anlagen	567.50		500.00		729.65	
3170.01	Reisekosten und Spesen	14.50		2'500.00		570.35	
<b>012</b>	<b>Exekutive</b>	<b>329'639.94</b>	<b>12'669.85</b>	<b>243'500.00</b>	<b>10'600.00</b>	<b>242'938.82</b>	<b>10'180.05</b>
	<b>Nettoaufwand</b>		<b>316'970.09</b>		<b>232'900.00</b>		<b>232'758.77</b>

		Rechnung 2025		Budget 2025		Rechnung 2024	
		Aufwand	Ertrag	Aufwand	Ertrag	Aufwand	Ertrag
<b>0120</b>	<b>Exekutive</b>	<b>329'639.94</b>	<b>12'669.85</b>	<b>243'500.00</b>	<b>10'600.00</b>	<b>242'938.82</b>	<b>10'180.05</b>
3000.01	Löhne, Tag- und Sitzungsgelder an Behörden und Kommissionen	144'736.70		138'500.00		145'688.20	
3050.01	AG-Beiträge AHV, IV, EO, ALV, Verwaltungskosten	9'137.10		8'200.00		8'655.80	
3052.01	AG-Beiträge an Pensionskassen	10'095.60		10'400.00		10'028.40	
3053.01	AG-Beiträge an Unfallversicherungen	1'046.75		1'000.00		914.75	
3054.01	AG-Beiträge an Familienausgleichskasse	2'127.50		2'000.00		2'008.65	
3055.01	AG-Beiträge an Krankentaggeldversicherungen	984.10		1'000.00		936.70	
3090.01	Aus- und Weiterbildung des Personals	2'785.00		3'000.00		1'385.00	
3099.01	Übriger Personalaufwand	15'476.10		23'700.00		14'018.25	
3113.01	Hardware					500.00	
3130.84	Dienstleistungen Dritter (Jungbürgerfeier)	1'665.25		2'500.00		1'876.55	
3130.92	Gewerbeverein: Umwandlung GantrischCards / Verpflichtungskredit GRB 18.10.2022: CHF 17'000.00	400.10				1'397.80	
3132.01	Honorare externe Berater, Gutachter, Fachexperten etc.	14'344.40		7'000.00		17'336.32	
3132.87	EVR AG, Bericht Untersuchung und Handlungsempfehlung	102'694.95					
3170.01	Reisekosten und Spesen	693.90		1'700.00		955.50	
3199.01	Übriger Betriebsaufwand	23'452.49		44'500.00		37'236.90	
4260.01	Rückerstattungen Dritter		2'518.85				
4612.07	Interne Verrechnungen zwischen Allgemeinem Haushalt und Spezialfinanzierungen		10'151.00		10'600.00		10'180.05
<b>02</b>	<b>Allgemeine Dienste</b>	<b>2'186'511.06</b>	<b>271'821.45</b>	<b>2'299'900.00</b>	<b>281'200.00</b>	<b>2'122'644.83</b>	<b>265'098.21</b>
	<b>Nettoaufwand</b>		<b>1'914'689.61</b>		<b>2'018'700.00</b>		<b>1'857'546.62</b>
<b>022</b>	<b>Allgemeine Dienste</b>	<b>2'038'390.67</b>	<b>188'530.40</b>	<b>2'140'750.00</b>	<b>197'200.00</b>	<b>1'966'310.14</b>	<b>182'864.46</b>
	<b>Nettoaufwand</b>		<b>1'849'860.27</b>		<b>1'943'550.00</b>		<b>1'783'445.68</b>
<b>0220</b>	<b>Allgemeine Dienste, übrige</b>	<b>2'038'390.67</b>	<b>188'530.40</b>	<b>2'140'750.00</b>	<b>197'200.00</b>	<b>1'966'310.14</b>	<b>182'864.46</b>

		Rechnung 2025		Budget 2025		Rechnung 2024	
		Aufwand	Ertrag	Aufwand	Ertrag	Aufwand	Ertrag
3000.01	Löhne, Tag- und Sitzungsgelder an Behörden und Kommissionen					80.00	
3010.01	Löhne des Verwaltungs- und Betriebspersonals	1'243'052.32		1'272'800.00		1'228'766.95	
3010.09	Mutterschafts-, IV-, Unfall-, Krankentaggelder, EO	-1'774.50				-414.00	
3010.99	Rückstellung Ferien-, Gleit- und Überzeitguthaben	-7'500.00				4'900.00	
3040.01	Kinder- und Ausbildungszulagen	7'968.00		4'350.00		7'101.50	
3050.01	AG-Beiträge AHV, IV, EO, ALV, Verwaltungskosten	77'652.90		82'100.00		78'344.35	
3052.01	AG-Beiträge an Pensionskassen	132'031.85		133'400.00		129'544.80	
3053.01	AG-Beiträge an Unfallversicherungen	17'681.85		19'100.00		17'745.05	
3054.01	AG-Beiträge an Familienausgleichskasse	18'156.75		19'100.00		18'341.20	
3055.01	AG-Beiträge an Krankentaggeldversicherungen	16'374.25		16'850.00		16'234.60	
3090.01	Aus- und Weiterbildung des Personals	18'028.10		37'100.00		23'373.35	
3090.07	Aus- und Weiterbildungen Arbeitssicherheit und Gesundheitsschutz	8'480.05		12'000.00		7'483.40	
3091.01	Personalwerbung	4'530.50		5'500.00			
3099.01	Übriger Personalaufwand	6'296.20		5'500.00		5'326.20	
3100.01	Büromaterial	7'122.00		15'000.00		7'107.55	
3101.01	Betriebs-, Verbrauchsmaterial	60.15		500.00		59.00	
3102.01	Drucksachen, Publikationen	3'529.40		3'000.00		1'411.25	
3103.01	Fachliteratur, Zeitschriften	98.15		500.00		418.65	
3103.07	Fachliteratur, Modulbücher SIBE					1'539.00	
3110.01	Büromöbel und Geräte	4'004.25		7'800.00		5'511.70	
3111.01	Maschinen, Geräte und Fahrzeuge	25'281.75		100.00			
3111.07	Anschaffung Geräte SIBE					1'367.45	
3112.01	Kleider, Wäsche, Vorhänge			2'300.00			
3113.01	Hardware	5'026.60		7'200.00		5'964.35	
3118.01	Immaterielle Anlagen	11'528.90		9'500.00		2'665.75	
3118.05	Immaterielle Anlagen BtD	3'761.76					
3130.01	Dienstleistungen Dritter	33'543.67		42'000.00		38'021.70	
3130.07	Dienstleistungen Dritter, SIBE	995.15		2'000.00		943.85	

	Rechnung 2025		Budget 2025		Rechnung 2024	
	Aufwand	Ertrag	Aufwand	Ertrag	Aufwand	Ertrag
3132.03 Honorare externe Berater, Gutachter, Fachexperten etc.: Gemeindeschreiberei	14'831.30				11'123.19	
3132.04 Honorare externe Berater, Gutachter, Fachexperten etc.: Finanzverwaltung	5'405.00		5'600.00		5'405.00	
3132.06 Honorare externe Berater, Gutachter, Fachexperten etc.: Leitung BtD	5'383.40		10'000.00		835.85	
3132.07 Honorare externe Berater, Gutachter, Fachexperten etc.: Tiefbau	2'907.60		10'000.00		7'606.55	
3133.01 Informatik-Nutzungsaufwand	171'335.65		190'800.00		155'425.95	
3134.01 Sachversicherungsprämien	8'891.00		9'100.00		4'979.20	
3137.01 Steuern und Abgaben	216.10					
3150.01 Unterhalt Büromöbel und -geräte	2'043.15		1'000.00			
3153.01 Informatik-Unterhalt (Hardware)			4'350.00			
3158.01 Unterhalt immaterielle Anlagen	114'707.12		132'500.00		109'918.00	
3158.05 Unterhalt immaterielle Anlagen BtD	5'657.10					
3161.01 Mieten, Benützungskosten Anlagen	2'355.00		3'000.00		2'539.85	
3170.01 Reisekosten und Spesen	4'249.00		3'600.00		5'601.70	
3199.01 Übriger Betriebsaufwand	1'120.15		200.00			
3320.00 Planmässige Abschreibungen Informatik	10'753.25		17'900.00		7'509.00	
3611.01 Entschädigungen an Kanton	52'605.80		55'000.00		53'528.20	
4240.01 Benützungsgebühren und Dienstleistungen		2'196.70		3'200.00		2'173.30
4240.04 Benützungsgebühren und Dienstleistungen (EVR AG)		29'494.95		5'100.00		27'772.90
4260.01 Rückerstattungen Dritter		3'324.90		2'000.00		3'477.90
4611.01 Entschädigungen vom Kanton		2'975.00		3'000.00		2'956.00
4612.01 Entschädigungen von Gemeinden und Gemeindeverbänden		373.15		200.00		246.55
4612.07 Interne Verrechnungen zwischen Allgemeinem Haushalt und Spezialfinanzierungen		53'488.30		74'800.00		46'932.40
4634.07 Beitrag GVB an Schulungen		1'988.00				
4900.01 Interne Verrechnung von Material- und Warenbezügen		9'000.00		9'000.00		9'000.00
4910.01 Interne Verrechnung von Dienstleistungen		25'251.20		33'300.00		27'671.70

		Rechnung 2025		Budget 2025		Rechnung 2024	
		Aufwand	Ertrag	Aufwand	Ertrag	Aufwand	Ertrag
4920.01	Interne Verrechnung von Pacht, Mieten und Benützungskosten		1'121.40				
4930.01	Interne Verrechnung von Betriebs- und Verwaltungskosten		59'316.80		66'600.00		62'633.71
<b>029</b>	<b>Verwaltungsliegenschaften</b>	<b>148'120.39</b>	<b>83'291.05</b>	<b>159'150.00</b>	<b>84'000.00</b>	<b>156'334.69</b>	<b>82'233.75</b>
	<b>Nettoaufwand</b>		<b>64'829.34</b>		<b>75'150.00</b>		<b>74'100.94</b>
<b>0290</b>	<b>Verwaltungsliegenschaft Vordere Gasse 2</b>	<b>107'633.12</b>	<b>38'608.80</b>	<b>113'550.00</b>	<b>39'000.00</b>	<b>116'307.14</b>	<b>38'013.20</b>
3010.01	Löhne des Verwaltungs- und Betriebspersonals	32'542.30		31'900.00		30'508.70	
3010.99	Rückstellung Ferien-, Gleit- und Überzeitguthaben	-1'400.00				2'900.00	
3050.01	AG-Beiträge AHV, IV, EO, ALV, Verwaltungskosten	1'872.75		2'060.00		1'770.00	
3052.01	AG-Beiträge an Pensionskassen	1'902.05		1'980.00		1'876.70	
3053.01	AG-Beiträge an Unfallversicherungen	397.70		640.00		394.50	
3054.01	AG-Beiträge an Familienausgleichskasse	434.80		480.00		410.80	
3055.01	AG-Beiträge an Krankentaggeldversicherungen	244.70		420.00		240.00	
3101.01	Betriebs-, Verbrauchsmaterial	1'992.65		4'500.00		2'937.65	
3111.01	Maschinen, Geräte und Fahrzeuge	1'900.00		500.00		1'234.50	
3120.01	Ver- und Entsorgung Liegenschaften Verwaltungsvermögen	32'827.84		32'000.00		32'475.40	
3130.01	Dienstleistungen Dritter			1'500.00		250.00	
3134.01	Sachversicherungsprämien	3'119.20		3'300.00		3'021.60	
3144.01	Unterhalt Hochbauten, Gebäude	12'612.13		15'000.00		19'654.29	
3151.01	Unterhalt Apparate, Maschinen, Geräte, Fahrzeuge, Werkzeuge			600.00			
3161.01	Mieten, Benützungskosten Anlagen	30.00		100.00		20.00	
3170.01	Reisekosten und Spesen	872.00		250.00		328.00	
3300.40	Planmässige Abschreibungen Hochbauten VV	16'165.00		16'200.00		16'165.00	
3300.60	Planmässige Abschreibungen Mobilien VV	2'120.00		2'120.00		2'120.00	
4470.01	Pacht- und Mietzinse Liegenschaften VV		10'800.00		10'800.00		10'800.00
4612.07	Interne Verrechnungen zwischen Allgemeinem Haushalt und Spezialfinanzierungen		24'166.35		25'200.00		24'232.60

		Rechnung 2025		Budget 2025		Rechnung 2024	
		Aufwand	Ertrag	Aufwand	Ertrag	Aufwand	Ertrag
4920.01	Interne Verrechnung von Pacht, Mieten und Benützungskosten		3'642.45		3'000.00		2'980.60
<b>0291</b>	<b>Verwaltungsliegenschaft Hintere Gasse 5</b>	<b>40'487.27</b>	<b>44'682.25</b>	<b>45'600.00</b>	<b>45'000.00</b>	<b>40'027.55</b>	<b>44'220.55</b>
3010.01	Löhne des Verwaltungs- und Betriebspersonals	8'242.05		8'600.00		8'063.45	
3050.01	AG-Beiträge AHV, IV, EO, ALV, Verwaltungskosten	482.50		550.00		469.20	
3052.01	AG-Beiträge an Pensionskassen	760.45		850.00		750.40	
3053.01	AG-Beiträge an Unfallversicherungen	136.45		170.00		138.20	
3054.01	AG-Beiträge an Familienausgleichskasse	111.90		130.00		109.10	
3055.01	AG-Beiträge an Krankentaggeldversicherungen	97.75		120.00		96.10	
3101.01	Betriebs-, Verbrauchsmaterial	17.85		1'000.00		28.40	
3120.01	Ver- und Entsorgung Liegenschaften Verwaltungsvermögen	7'267.50		7'500.00		6'621.05	
3134.01	Sachversicherungsprämien	638.30		750.00		694.60	
3144.01	Unterhalt Hochbauten, Gebäude	827.52		4'000.00		1'150.05	
3300.40	Planmässige Abschreibungen Hochbauten VV	20'476.00		20'500.00		20'477.00	
3300.60	Planmässige Abschreibungen Mobilien VV	231.00		230.00		231.00	
3320.00	Planmässige Abschreibungen Informatik	1'198.00		1'200.00		1'199.00	
4920.01	Interne Verrechnung von Pacht, Mieten und Benützungskosten		44'682.25		45'000.00		44'220.55
<b>1</b>	<b>Öffentliche Ordnung und Sicherheit, Verteidigung</b>	<b>559'409.81</b>	<b>379'150.64</b>	<b>653'250.00</b>	<b>353'850.00</b>	<b>532'519.21</b>	<b>419'790.42</b>
	<b>Nettoaufwand</b>		<b>180'259.17</b>		<b>299'400.00</b>		<b>112'728.79</b>
<b>11</b>	<b>Öffentliche Sicherheit</b>	<b>7'675.00</b>		<b>17'500.00</b>		<b>7'088.60</b>	
	<b>Nettoaufwand</b>		<b>7'675.00</b>		<b>17'500.00</b>		<b>7'088.60</b>
<b>111</b>	<b>Polizei</b>	<b>7'675.00</b>		<b>17'500.00</b>		<b>7'088.60</b>	
	<b>Nettoaufwand</b>		<b>7'675.00</b>		<b>17'500.00</b>		<b>7'088.60</b>

Dieses Dokument wurde auf 100 Seiten beschränkt. Das Originaldokument hat 196 Seiten.